

III URBANLINE

Statinio projektuotojas: UAB „URBAN LINE“
Įmonės kodas: 300149157
Adresas: Liepkalnio g. 85, LT-02120 Vilnius
Tel. / el. p.: 8 699 19380 / info@urbanline.lt

STATYTOJAS: VĮ Lietuvos automobilių kelių direkcija
STATYTOJO ADRESAS: J. Basanavičiaus g. 36/2, 03109 Vilnius
UŽSAKOVAS: VĮ Lietuvos automobilių kelių direkcija
UŽSAKOVO ADRESAS: J. Basanavičiaus g. 36/2, 03109 Vilnius

SUTARTIES PAVADINIMAS: Valstybinės reikšmės krašto kelio Nr. 115 Ukmergė–Molėtai ruožo nuo 0,000 iki 0,377 km rekonstravimo techninis darbo projektas

STATINIO PROJEKTO PAVADINIMAS: Susisiekimo komunikacijų paskirties statinio krašto kelio Nr. 115 Ukmergė–Molėtai ruožo nuo 0,000 iki 0,377 km Vilniaus g., Ukmergėje rekonstravimo techninis darbo projektas
(Ukmergės senamiestis (kodas 17116), Ukmergės senojo miesto vieta (kodas 2990))

STATINIO PROJEKTO NUMERIS: UL-20-0021

STATINIO PROJEKTO ETAPAS: Statinio rekonstravimo techninis darbo projektas

STATINIO PAVADINIMAS: 03 Inžineriniai tinklai: elektros tinklai (gatvės apšvietimas)

STATINIO KATEGORIJA: Nesudėtingasis statinys



STATINIO PROJEKTO DALIS: Elektrotechnikos dalis

BYLOS ŽYMUO: E

BYLOS LAIDOS ŽYMUO: 0

BYLOS IŠLEIDIMO DATA: 2020-04

Statytojas Tvirtinu

Projektuotojas ir pareigos	Parašas	Kvalifikaciją patvirtinančio dok. Nr.	Vardas Pavardė
UAB „URBAN LINE“ DIREKTORIUS			Vitalijus Aleksandrovas
STATINIO PROJEKTO VADOVAS		25326	Vitalijus Aleksandrovas
STATINIO PROJEKTO DALIES VADOVAS (E)		26677	Ramūnas Samonis

STATINIO PROJEKTO SUDĖTIES ŽINIARAŠTIS

<i>Eilės Nr.</i>	<i>Bylos žymuo</i>	<i>Laida</i>	<i>Pavadinimas</i>	<i>Pastabos</i>
1.	BD	0	Bendroji dalis	
2.	S	0	Susisiekimo dalis. 01 Susisiekimo komunikacijos: keliai	
3.	VN	0	Vandentiekio ir nuotekų šalinimo dalis. 02 Inžineriniai tinklai: nuotekų šalinimo tinklai (lietaus nuotekų tinklai)	
4.	E	0	Elektrotechnikos dalis. 03 Inžineriniai tinklai: elektros tinklai (apšvietimas)	
5.	LE	0	Elektrotechnikos dalis (ESO). 04 Inžineriniai tinklai: elektros tinklai (AB ESO)	
6.	ER	0	Elektroninių ryšių (telekomunikacijų) dalis. 05 Inžineriniai tinklai: elektroninių ryšių tinklai	
7.	PVD	0	Paveldosaugos dalis	
8.	SO	0	Pasirengimo statybai ir statybos darbų organizavimo dalis	
9.	KS	0	Statybos skaičiuojamosios kainos nustatymo dalis	

0	2020-04	Statybos leidimui, konkursui ir statybai			
<i>Laida</i>	<i>Išleidimo data</i>	<i>Laidos statusas. Keitimo priežastis (jei taikoma)</i>			
<i>Kval. patv. dok. Nr.</i>	III URBANLINE Liepkalnio g. 85, LT-02120 Vilnius; Tel. Nr.: 8 699 19380; [monės kodas: 300149157]		<i>Statinio projekto pavadinimas</i> SUSISIEKIMO KOMUNIKACIJŲ PASKIRTIES STATINIO KRAŠTO KELIO NR. 115 UKMERGĖ–MOLĖTAI RUOŽO NUO 0,000 IKI 0,377 KM VILNIAUS G., UKMERGĖJE REKONSTRAVIMO TECHINIS DARBO PROJEKTAS		
			<i>Statinio numeris ir pavadinimas</i> -		
25326	SPV	V. Aleksandrovas	<i>Dokumento pavadinimas:</i> STATINIO PROJEKTO SUDĖTIES ŽINIARAŠTIS		
					<i>Laida</i> 0
LT	<i>Statytojas ir (arba) Užsakovas</i> VĮ LIETUVOS AUTOMOBILIŲ KELIŲ DIREKCIJA		<i>Dokumento žymuo</i> UL-20-0021-XX-TDP-PSŽ-01		
			<i>Lapas</i> 1	<i>Lapų</i> 1	

STATINIO PROJEKTO DALIES BYLŲ SUDĖTIES ŽINIARAŠTIS

<i>Eil. Nr.</i>	<i>Bylos žymuo</i>	<i>Laida</i>	<i>Bylos pavadinimas</i>	<i>Pastabos</i>
1.	E	0	Elektrotechnikos dalis. 03 Inžineriniai tinklai: elektros tinklai (gatvės apšvietimas)	

STATINIO PROJEKTO DALIES DOKUMENTŲ ŽINIARAŠTIS

TEKSTINIAI DOKUMENTAI

<i>Dokumento žymuo</i>	<i>Lapų sk.</i>	<i>Laida</i>	<i>Dokumento pavadinimas</i>	<i>Pastabos</i>	<i>Lapo Nr.</i>
-	1	0	Antraštinis lapas		-
UL-20-0021-XX-TDP-PSŽ-01	1	0	Statinio projekto sudėties žiniaraštis		2
UL-20-0021-03-TDP-E.PDŽ-01	1	0	Statinio projekto dalies dokumentų žiniaraštis		3
UL-20-0021-03-TDP-E.AR-01	5	0	Aiškinamasis raštas		4-8
UL-20-0021-03-TDP-E.TS-01	16	0	Techninės specifikacijos		9-24
UL-20-0021-03-TDP-E.SŽ-01	2	0	Sąnaudų žiniaraštis		25-26

GRAFINIAI DOKUMENTAI

<i>Dokumento žymuo</i>	<i>Lapų sk.</i>	<i>Laida</i>	<i>Dokumento pavadinimas</i>	<i>Pastabos</i>	<i>Lapo Nr.</i>
UL-20-0021-XX-TDP-S.B-01	1	0	Situacijos schema, M 1:2000		27
UL-20-0021-03-TDP-E.B-01	1	0	Gatvės apšvietimo planas. M 1:500		28
UL-20-0021-03-TDP-E.B-02	1	0	Apšvietimo elektros tinklo principinė schema		29
UL-20-0021-XX-TDP-S.B-06	1	0	Suvestinis inžinerinių tinklų planas. M 1:500		30

PRIDEDAMIEJI DOKUMENTAI

<i>Dokumento žymuo</i>	<i>Lapų sk.</i>	<i>Laida</i>	<i>Dokumento pavadinimas</i>	<i>Pastabos</i>	<i>Lapo Nr.</i>
-	10	-	Statinio projektavimo užduotis (techninė užduotis) statinio projektui rengti		30-39
-	11	-	Apšvietimo skaičiavimai		40-51
-	2	-	Specialistų, rengusių E dalį, kvalifikacijos atestatų kopijos		52-53

0	2020-04	Statybos leidimui, konkursui ir statybai			
<i>Laida</i>	<i>Išleidimo data</i>	<i>Laidos statusas. Keitimo priežastis (jei taikoma)</i>			
<i>Kval. patv. dok. Nr.</i>	III URBANLINE Liepkalnio g. 85, LT-02120 Vilnius; Tel. Nr.: 8 699 19380; Įmonės kodas: 300149157	<i>Statinio projekto pavadinimas</i> SUSISIEKIMO KOMUNIKACIJŲ PASKIRTIES STATINIO KRAŠTO KELIO NR. 115 UKMERGĖ-MOLĖTAI RUOŽO NUO 0,000 IKI 0,377 KM VILNIAUS G., UKMERGĖJE REKONSTRAVIMO TECHINIS DARBO PROJEKTAS			
		<i>Statinio numeris ir pavadinimas</i> 03 INŽINERINIAI TINKLAI: ELEKTROS TINKLAI (GATVĖS APŠVIETIMAS)			
25326	SPV	V. Aleksandrovas	<i>Dokumento pavadinimas:</i> STATINIO PROJEKTO DALIES DOKUMENTŲ ŽINIARAŠTIS		<i>Laida</i>
26677	SPDV E	R. Samonis			0
LT	<i>Statytojas ir (arba) Užsakovas</i> VĮ LIETUVOS AUTOMOBILIŲ KELIŲ DIREKCIJA		<i>Dokumento žymuo</i> UL-20-0021-03-TDP-E.PDŽ-01		<i>Lapas</i> 1
				<i>Lapų</i> 1	

ELEKTROTECHNIKOS DALIES AIŠKINAMASIS RAŠTAS

Šis techninis projektas parengtas pagal statybos techninio reglamento STR 1.04.04:2017, Elektros įrenginių įrengimo taisyklių EII[T, 2012, Apšvietimo elektros įrenginių įrengimo taisyklių, 2011 ir Lietuvos automobilių kelių direkcijos prie Susisiekimo ministerijos statinio projektavimo užduotį.

Elektrotechninio tinklo, prietaisų, elektros aparatūros montavimo ir įžeminimo darbus atlikti vadovaujantis „Elektros įrenginių įrengimo taisyklėmis“ ir kitais galiojančių statybinių normų reikalavimais. Įranga ir medžiagos turi atitikti patalpų, kurioje jos bus panaudojamos, aplinkos sąlygas. Taip pat visi prietaisai, įrengimai, kabeliai, montavimo medžiagos ir gaminiai, naudojami projektuojamame objekte turi atitikti nacionalinių standartų LST ir standartų IEC ir EN reikalavimus, bei turi būti sertifikuoti Lietuvos Respublikoje.

Projekto projektinė dokumentacija parengta vadovaujantis Lietuvos Respublikos įstatymų, statybos normų ir taisyklių, statybos techninių reglamentų, Lietuvos Respublikos ir Europos Sąjungos standartų ir kitų galiojančių ir pagrįstai pritaikomų norminių dokumentų reikalavimais.

LR įstatymų, statybos normatyvinių dokumentų bei standartų, kuriais vadovaujantis parengtas techninis projektas, sąrašas

Eil. Nr.	Dokumento pavadinimas	Santrauka
1.	Elektros įrenginių įrengimo bendrosios taisyklės	EII[BT-2012 (Žin., 2012-02-09, Nr. 18-816)
2.	Elektros linijų ir instaliacijos įrengimo taisyklės	ELIIT-2012 (Žin., 2012 Nr. 2-58)
3.	Apšvietimo elektros įrenginių įrengimo taisyklės	AEIIT-2011 (Žin., 2011-02-10, Nr. 17-815)
4.	Elektros įrenginių relinės apsaugos ir automatikos įrengimo taisyklės	E[RAA]T-2011 (Žin., 2011-06-02, Nr. 67-3199)
5.	Specialiųjų patalpų ir technologinių procesų elektros įrenginių įrengimo taisyklės	SPTPEIIT-2013 (Žin., 2013-03-13, Nr. 27-1299)
6.	Elektros energijos tiekimo ir naudojimo taisyklės	EETNT-2010 (Žin., 2013, Nr. 125-6396)
7.	Elektrinių ir elektros tinklų eksploatavimo taisyklės	EETET-2012 (Žin., 2012-11-06, Nr. 128-6443)
8.	Statinio projektavimas, projekto ekspertizė	STR 1.04.04:2017
9.	Saugos eksploatuojant elektros įrenginius taisyklės	SEEIT-2010 (Žin., 2010-04-07, Nr. 39-1878)
10.	Statinio projektas. Bendrieji įforminimo reikalavimai	LST 1516:2015
11.	Statinio projektas. Lauko inžinerinių tinklų grafiniai ženklai	LST EN 1569:2012
12.	Statybos darbai, statinio statybos priežiūra	STR 1.06.01:2016
13.	Saugos ir sveikatos taisyklės statyboje	DT 5-00 (Žin., 2001-01-10, Nr. 3-74)
14.	Elektros tinklų apsaugos taisyklės	ETAT-2010 (Žin., 2010-04-07, Nr. 39-1877)
15.	Elektrotechninių gaminių saugos techninis reglamentas	(TAR, 2016-04-26, Nr. 10372)
16.	Elektros įrenginių bandymų normos ir apimtys	2016 m. spalio 26 d. Nr. 1-281
17.	Specialiosios žemės ir miško naudojimo sąlygos	SŽMNS (Žin., 1992-08-10, Nr. 22-652)

Taip pat šiems normatyviniams ir teisiniams dokumentams turi atitikti visi šioje projekte dalyje numatomi įrengimai, gaminiai ir medžiagos, jų montavimas, išbandymas ir eksploatacija.

0	2020-04	Statybos leidimui, konkursui ir statybai			
<i>Laida</i>	<i>Išleidimo data</i>	<i>Laidos statusas. Keitimo priežastis (jei taikoma)</i>			
<i>Kval. patv. dok. Nr.</i>	III URBANLINE		<i>Statinio projekto pavadinimas</i>		
	Liepkalnio g. 85, LT-02120 Vilnius; Tel. Nr.: 8 699 19380; Įmonės kodas: 300149157		SUSISIEKIMO KOMUNIKACIJŲ PASKIRTIES STATINIO KRAŠTO KELIO NR. 115 UKMERGĖ–MOLĖTAI RUOŽO NUO 0,000 IKI 0,377 KM VILNIAUS G., UKMERGĖJE REKONSTRAVIMO TECHINIS DARBO PROJEKTAS		
		<i>Statinio numeris ir pavadinimas</i>			
		03 INŽINERINIAI TINKLAI: ELEKTROS TINKLAI (GATVĖS APŠVIETIMAS)			
25326	SPV	V. Aleksandrovas	<i>Dokumento pavadinimas:</i> AIŠKINAMASIS RAŠTAS		
26677	SPDV E	R. Samonis			<i>Laida</i>
					0
LT	<i>Statytojas ir (arba) Užsakovas</i> VĮ LIETUVOS AUTOMOBILIŲ KELIŲ DIREKCIJA		<i>Dokumento žymuo</i> UL-20-0021-03-TDP-E.AR-01		
			<i>Lapas</i>	<i>Lapų</i>	
			1	5	

PROJEKTUI PARENGTI NAUDOTOS LICENCIJUOTOS PROGRAMINĖS ĮRANGOS SĄRAŠAS

EIL. NR.	TECHNINIO PROJEKTO DALIS	PROGRAMINĖ ĮRANGA	GALIOJIMAS
1.	ELEKTROTECHNIKA	AutoCAD LT 2017	Neterminuota
		Microsoft Office	Neterminuota
		DiaLUX Evo	Neterminuota

TECHNINIAI PROJEKTUOJAMO OBJEKTO RODIKLIAI

	<i>Pavadinimas</i>	<i>Mato vienetas</i>	<i>Kiekis</i>	<i>Pastabos</i>
	IV. INŽINERINIAI TINKLAI			
	4. Lauko elektros tinklai:			
4.1	Įrengiama apšvietimo valdymo skydų	vnt.	-	Esamas
4.2	Įrengtoji galia	kW	0,92	
4.3	Skaičiuojamoji galia	kW	0,92	
4.4	Įrengiama apšvietimo atramų	vnt.	19	
4.5	0,4kV tinklo kabelių ilgis*	m	617	
4.6	Elektros tinklų laidininkų skaičius ir skerspjūvis	vnt.; mm ²	4x35	
4.7	Elektros tinklų apsaugos zonos plotis	m	2,0	Nuo kabelio į abi puses po 1,0m
4.8	Metinis elektros energijos suvartojimas	kWh	3680	

*Žvaigždute pažymėti rodikliai, baigus statybą ir atlikus kadastrinius matavimus gali turėti neesminių nukrypimų.

Visa elektros įranga, pagalbiniai įrenginiai ir instaliacinės detalės turi atitikti eksploatavimui elektros energijos tiekimo sistemai, kurios charakteristikos yra:

- Žema įtampa 400/230 V ± 10%;
- 3 fazės, TN-C posistemė;
- Dažnis 50 Hz.

Projekte numatyta įrengti Vilniaus gatvės dalies nuo tilto per Šventąją iki sankryžos su Kęstučio a. ir Vytauto g, Ukmergėje apšvietimą ir sumontuoti požemines 0,4kV kabelių linijas apšvietimo maitinimui.

Esama situacija

Šiuo metu Vilniaus gatvės dalyje esamas gatvės apšvietimas yra įrengtas ant metalinių apšvietimo atramų. Šviestuvai su natrio lempomis. Kadangi atliekant Vilniaus g. rekonstravimą bus reikalinga iškelti kai kurias esamas atramas, esamos kabelių linijos turi pažeidimų, šviestuvai pasenę, projekte numatyta įrengti naują Vilniaus g. apšvietimą sumontuojant metalines cinkuotas apšvietimo atramas, įleidžiamas į pamatus, LED šviestuvus ir naujas požemines kabelių linijas. Apšvietimo valdymas yra esamas.

Apšvietimo valdymo sistema yra esama.

Projektiniai sprendiniai

Atliekant darbus esami išmontuoti Vilniaus g. šviestuvai, atramos ir gembės bus išmontuoti ir pristatyti į Užsakovo nurodytą vietą.

Remiantis apšvietimo normos parinkimo metodika projektuojamas apšvietimas atitinkantis M4 apšvietimo kategoriją pagal LST EN 13201:2015. Projektuojamas vidutinis gatvės apšvietumas $\geq 0,75$ cd/m².

Vilniaus g. apšvietimui numatytos šiuolaikinės metalinės, cinkuotos, kūginės atramos H-8,0m su 1,0 m aukščio ir 1,5m ilgio gembėmis. Šviestuvai LED 60W galingumo. Šviesos spektro spalvinė temperatūra ≤ 3000 K. Pėsčiųjų perėjų apšvietimui papildomai montuojamos H-6,0m atramos su kryptiniais šviestuvais LED 71W galingumo. Šviesos spektro spalvinė temperatūra ≥ 5700 K. Atramų montavimo vietas žiūr. brėž. –E-BR1. Atramos dažytos tamsiai pilka spalva (RAL7016 ar pan.). Šviestuvų korpusų spalva turi būti suderinta su atramų spalva.

Žymuo:	Lapas	Lapų	Laida
	UL-20-0021-03-TDP-E.AR-01	2	5

Atliekant apšvietimo skaičiavimus buvo naudojami konkretūs šviestuvai. Rangovas prieš užsakant šviestuvus turi atlikti apšvietimo skaičiavimus jo pasirinktiems šviestuvams.

Apšvietimo atramų cokolinėje dalyje turi būti sumontuoti automatiniai išjungikliai elektros grandinių apsaugai ir gnybtų kaladėlių komplektai kabelių prijungimui ir atšakojimui. Kaladėlės turi būti tinkamos numatyto skerspjūvio kabeliams. Jas montuoti viršutinėje aptarnavimo angos dalyje.

Apšvietimui numatytas kabelis aliuminio gyslomis 4x35mm². Kabelis tranšėjoje tarp atramų numatytas montuoti įtraukiant į apsauginį vamzdį Ø63mm, ne mažiau kaip 0,8m gylyje. Sumontavus kabelius, vamzdžių galai turi būti užsandarinti. Perėjimai per gatvę, kur atnaujinamas tik dėvimasis sluoksnis, numatyti atlikti uždaru būdu apsauginiame vamzdyje Ø110mm, ne mažesniame kaip 1,5m gylyje nuo projekcinio paviršiaus. Sankirtose su esamomis požeminėmis komunikacijomis kasimo darbus vykdyti rankiniu būdu, išlaikyti normatyvinius atstumus iki jų. Prieš pradėdant kasimo darbus iškviesti savininkų atstovus.

Atramose šviestuvams prijungti numatytas kabelis varinėmis gyslomis 3x1,5mm².

Projektuojamas apšvietimo tinklas vietoje buvusio tinklo. Tinklo struktūra nekeičiama. Apšvietimo valdymas yra esamas nuo valdymo skydo GAS. Nuo projektuojamo apšvietimo elektros tinklo užmaitinamas esamas apšvietimas prie tilto per Šventąją ir sankryžoje su Kęstučio a. ir Vytauto g.

Projektuojamos apšvietimo atramos įžeminamos. Atramos įžeminimo varža turi būti nedidesnė kaip 30Ω, tinklo atstojamoji varža – nedidesnė kaip 10Ω.

Atlikus montavimo darbus turės būti atstatytos visos pažeistos dangos. Esamų dangų ardymas ir projektinių dangų įrengimas priimtas projekto Susisiekimo dalyje.

Žymuo: UL-20-0021-03-TDP-E.AR-01	Lapas	Lapų	Laida
	3	5	0

Gatvės apšvietimo klasės parinkimas

Projekto pavadinimas: Valstybinės reikšmės krašto kelio Nr. 115 Ukmergė–Molėtai ruožo nuo 0,000 iki 0,377 km rekonstravimo te

Kelių apšvietimo skaičio normos parinkimas pagal LST CEN/TR 13201-1:2014

Parametras	Parinkty	Aprašymas	Įvertinimo vienetas	t ₁	t ₂	t ₃	t ₄
				20:00	23:00	05:00	06:00
Greitis ar greičio apribojimas	Labai aukštas	v > 100 km/h	2				
	Aukštas	70 < v < 100 km/h	1				
	Vidutinis	40 < v < 70 km/h	-1	-1	-1	-1	-1
	Žemas	v < 40 km/h	-2				
Eismo dydis		Greitkelis ir daugiajuosčiai keliai					
	Aukštas	> 65 % maksimalaus pajėgumo	> 45 % maksimalaus pajėgumo	1			
	Vidutinis	36 % - 65 % maksimalaus pajėgumo	15%-45% maksimalaus pajėgumo	0	0	0	0
	Žemas	< 35 % maksimalaus pajėgumo	< 15 % maksimalaus pajėgumo	-1			
Eismo sudėtis	Mišri su dideliu procentingumu nemotorizuoto transporto		2				
	Mišri		1	1	1	1	
	Tik motorizuotas transportas		0				
Judėjimo kelių atskyrimas	Ne		1	1	1	1	
	Taip		0				
Susikirtimų tankumas		Sankryžos/km	Sankirtos, atstumas tarp tiltų, km				
	Aukštas	>3	<3	1	1	1	1
	Vidutinis	<3	>3	0			
Stovintys automobiliai	Yra		1				
	Nėra		0	0	0	0	0
Aplinkos skaistumas	Aukštas	parduotuvų vitrinos, reklamų skydai, sporto aikštės, stotys, saugojimo plotai	1				
	Vidutinis	normali situacija	0	0	0	0	
	Žemas		-1				
Navigacinė užduotis	Labai sunki		2				
	Sunki		1				
	Lengva		0	0	0	0	0

Stulpelyje esanti reikšmė yra kaip pavyzdys. Bet kokia metodų adaptacija ar atitinkamos vertinimo reikšmės gali būti koreguojamos pagal šalies reikalavimus.

Apšvietimo klasė :	M4	M4	M4	M4
	cd/m ²	cd/m ²	cd/m ²	cd/m ²
Skaistis, cd/m ²	0,75	0,75	0,75	0,75
U ₀	0,40	0,40	0,40	0,40
U ₁	0,60	0,60	0,60	0,60
U _{0 wet}	0,15	0,15	0,15	0,15
TI, %	15	15	15	15
EIR (R _{EI})	0,30	0,30	0,30	0,30

Įrenginių derinimas ir išbandymas

Užbaigęs pavienes darbo dalis, Rangovas privalo atlikti visus vietinius bandymus visose darbo srityse. Rangovas savo lėšomis pasirūpina kvalifikuota darbo jėga, aparatūra ir prietaisais, reikalingais efektyviam bandymų atlikimui. Prireikus turi būti pademonstruotas prietaisų tikslumas. Kiekviena užbaigta objekto sistema turi būti patikrinta kaip visuma eksploatacijos sąlygomis, siekiant įsitikinti, kad kiekvienas komponentas funkcionuoja teisingai sąveikoje su visa sistema. Rangovas privalo užtikrinti, kad visi jo darbai, įranga, medžiagos ir komponentai yra patenkinamos būklės ir atlieka numatytas funkcijas ir operacijas. Matavimai ir bandymai turi būti įforminti atitinkamais protokolais ir aktais.

Žymuo:	Lapas	Lapų	Laida
	UL-20-0021-03-TDP-E.AR-01	4	5

Reikalavimai montavimo darbams

Elektros instaliacijos darbus gali atlikti žmonės, turintys reikiamą pasiruošimą ir atestatą šių darbų atlikimui. Montavimo darbus turi atlikti įmonė turinti reikiamus atestatus šių darbų atlikimui. Personalias atliekantis montavimo darbus privalo vadovautis "Saugos eksploatuojant elektros įrenginius taisyklėmis", bei atitikti jų reikalavimus.

Visi naudojami įrenginiai turi būti pagaminti atestuotų gamintojų, atitikti ISO kokybės reikalavimus, IEC standartus ir sertifikuoti Lietuvoje.

Visi darbai, kurie gali būti pagrįstai laikomi būtinais montavimo darbų užbaigimui ir tinkamam sistemų eksploatavimui, turi būti privalomai atlikti nepriklausomai nuo to, ar jie yra parodyti brėžiniuose, arba apibūdinti šiame dokumente, ar ne.

Visus montavimo darbus atlikti pagal E[IT], 2012 taisyklių reikalavimus.

PDV (Atest. Nr 17572)



K.Šližys

Žymuo:	Lapas	Lapų	Laida
	5	5	0

TECHNINĖS SPECIFIKACIJOS

1. BENDRI TECHNINIAI REIKALAVIMAI

Šiame ir kituose susijusiuose projekto dokumentuose, tiekimo, instaliavimo bei kitų numatytų darbų paskirtis - pagaminti, išbandyti, pristatyti į vietą, sumontuoti, pademonstruoti, perduoti ir išlaikyti nurodytas sistemas užbaigtoje ir visiškai eksploatuojamoje būklėje.

Visi darbai, kurie gali būti pagrįstai laikomi būtiniais instaliavimo darbų užbaigimui ir tinkamam sistemų eksploatavimui, turi būti privalomi atlikti nepriklausomai nuo to, ar jie yra parodyti brėžiniuose arba apibūdinti šiame dokumente ar ne.

Visi elektrotechninėje projekto dalyje numatomi įrengimai, gaminiai ir medžiagos, jų montavimas, išbandymas, derinimas ir eksploatacija turi atitikti normatyvinių ir nuorodinių dokumentų sąrašė pateikiamiems normatyviniams ir teisiniams dokumentams. Taip pat visi projekte numatyti, prietaisai, įrengimai, elektros aparatūra, elektros skydai, kabeliai, montažinės medžiagos ir gaminiai, numatyti įrengti projektuojamame objekte turi būti sertifikuoti Lietuvos Respublikoje. Jie turi būti montuojami, išbandomi ir suderinami pagal jų gamintojų standartus arba technines sąlygas.

Taip pat statybos produktas laikomas tinkamu naudoti, jeigu jis atitinka darniojo standarto ar Europos techninio liudijimo reikalavimus, o kai tokių specifikacijų nėra, – nacionalinės techninės specifikacijos, pripažintos Europos Sąjungoje, reikalavimus. Jei nėra nė vienos iš minėtų specifikacijų, – statybos produktas laikomas tinkamu naudoti, jeigu jis atitinka nacionalinės techninės specifikacijos reikalavimus.

Statybos produktai, tinkami naudoti pagal paskirtį ir atitinkantys darniųjų techninių specifikacijų reikalavimus turi būti paženklinėti „CE“ ženklu.

Gaunami elektros įrengimai privalo būti patikrinti juos apžiūrint ir nustatant: komplektaciją, ar yra specialūs instrumentai, būtini įrenginio montavimui, markiravimas, atitikimas specifikacijoms ir techninėms sąlygoms. Įrengimo stovis (ar nėra pažeidimų transportuojant). Pakrovimo, iškrovimo, transportavimo ir montavimo metu negalima mechaniškai pažeisti elektros įrangos prietaisų.

Jei prietaisai yra plombuoti, juos ardyti draudžiama.

Negalima montuoti deformuotų ar kitaip pažeistų elektros įrangos detalių, laidų, kabelių, kol defektai nebus pašalinti nustatyta tvarka. Tuo pačiu metu būtina patikrinti su įrenginiu gauta privaloma techninė dokumentacija, surinkimo instrukcija ir schemas.

Elektros įrengimai, kabeliai, šviestuvai ir kitos medžiagos privalo būti saugomos pagal reikalavimus, nustatytus valstybiniuose standartuose ir techninėse sąlygose.

Elektros įrangos tvirtinimo vieta ir būdas parenkamas griežtai prisilaikant techninėje dokumentacijoje pateiktų nurodymų.

Jungiamųjų plokštelių (šynų) sujungimai ar išsišakojimai atliekami jas suvirinant. Varžtais sujungiama tik ten, kur reikalingas išardomas sujungimas. Viengysliai laidai sujungiami juos susukant. Jų negalima virinti. Elektros montavimo darbai atliekami specialiais, tik tam skirtais įrankiais ir priemonėmis.

Siūlydamas įrangą, Rangovas Užsakovo ir Inžinieriaus-projektuotojo įvertinimui turi pateikti visų siūlomų medžiagų ir įrangos katalogus, prospektus bei brėžinius. Be to, prieš pradėdamas darbo projekto ruošimą ir tiekimo darbus, Rangovas turi gauti Užsakovo ir Inžinieriaus sutikimą dėl visų neatitikimų ir nukrypimų nuo techninio projekto brėžinių ir specifikacijų.

Rangovas užsakovo ar jo atstovo akivaizdoje turi išbandyti elektros instaliacijos veikimą ir suderinti su elektros įrangą priimančiomis organizacijomis. Pajungus elektros srovę, Rangovas turi perduoti visą sumontuotą įrangą užsakovui.

Rangovas turi garantuoti, kad visa sistemų įranga ir medžiagos būtų tinkamos ir pakankamai galingos, kad būtų įvykdyti joms keliami veikimo reikalavimai.

0	2020-04	Statybos leidimui, konkursui ir statybai			
Laida	Išleidimo data	Laidos statusas. Keitimo priežastis (jei taikoma)			
Kval. patv. dok. Nr.	III URBANLINE Liepkalnio g. 85, LT-02120 Vilnius; Tel. Nr.: 8 699 19380; Įmonės kodas: 300149157		Statinio projekto pavadinimas SUSISIEKIMO KOMUNIKACIJŲ PASKIRTIES STATINIO KRAŠTO KELIO NR. 115 UKMERGĖ-MOLĖTAI Ruožo nuo 0,000 iki 0,377 km VILNIAUS G., UKMERGĖJE REKONSTRAVIMO TECHNINIS DARBO PROJEKTAS		
			Statinio numeris ir pavadinimas 03 INŽINERINIAI TINKLAI: ELEKTROS TINKLAI (GATVĖS APŠVIETIMAS)		
25326	SPV	V. Aleksandrovas	Dokumento pavadinimas: TECHNINĖS SPECIFIKACIJOS	Laida	
26677	SPDV E	R. Samonis		0	
LT	Statytojas ir (arba) Užsakovas VĮ LIETUVOS AUTOMOBILIŲ KELIŲ DIREKCIJA		Dokumento žymuo UL-20-0021-03-TDP-E.TS-01	Lapas	Lapų
				1	16

Rangovas turi atsakyti už pagal kontraktą atliktą darbą, pateiktas medžiagas ir įrangą. Užbaigus sistemos perdavimą, Rangovas turi pateikti Užsakovui išsamius atitinkamus visų sistemų ir įrangos valdymo, priežiūros ir duomenų vadovus bei instrukcijas lietuvių kalba. Turi būti atlikti visi elektros įrangos instaliavimui bei elektros paslaugų tiekimui būtini ir reikalingi statybiniai darbai.

Baigti montuoti elektros įrengimai užsakovui privalo būti priduoti pagal aktą.

1.1. SĄLYGOS STATYBOS AIKŠTELĖJE

1.1.1. Klimato sąlygos

Eil. Nr.	Klimato sąlygos lauke	Maksimum	Minimum
1.	Temperatūra	+35°C	-35°C
2.	Santykinė drėgmė	80%	-
3.	Altitudė	1000m virš jūros lygio	-

Eil. Nr.	Klimato sąlygos patalpose	Maksimum	Minimum
1.	Elektros patalpos	+30°C	+5°C
2.	Valdymo patalpa	+25°C	+18°C
3.	Santykinė drėgmė	60% prie +25°C	-

1.1.2. Korpusų apsaugos klasės

Lauke montuojamos elektros įrangos minimali korpusų apsaugos klasė IP44, nebent nurodoma kitaip.

1.1.3. Žymės ir žymėjimas

Visa įranga ir kabeliai turi būti patikimai sužymėti pagal Lietuvos Respublikos žymėjimo sistemą ir instrukcijas. Žymėjimas turi atitikti techninę dokumentaciją. Spintų, skydų, valdymo skydų, dėžučių korpusai turi būti su žymėmis, pažymėtomis kuriai įrenginių daliai priklauso įranga. Visa korpuse sumontuota įranga turi būti sužymėta. Ant visos korpuso viduje sumontuotos įrangos turi būti sužymėti pozicijų numeriai. Visa įranga, sumontuota aikštelėje, turi būti su inventorinėm plokštelėmis ir pozicijų numeriais, atitinkamai pagal pozicijas įrangos ir kabelių sąrašuose. Fazių žymėjimas turibūti pagal E|T ir IEC 445 (L1, L2 ir L3).

2. ELEKTROTECHNINIAI GAMINIAI IR MEDŽIAGOS

2.1. IKI 1 kV KABELIAI PLASTIKINE IZOLIACIJA SKIRTI KLOTI ŽEMĖJE, PATALPOSE IR ATVIRAME ORE. TECHNINIAI REIKALAVIMAI

Eil. Nr.	Techniniai parametrai ir reikalavimai	Dydis, sąlyga
1.	Standartas	LST 1702 (HD 603) arba IEC 60502-1;
2.	Tipiniai bandymai turi būti atlikti Europoje akredituotoje laboratorijoje arba. Akredituota laboratorija – laikoma tokia laboratorija, kuri yra akredituota Europos akreditacijos organizacijos (European co-operation for Accreditation) pripažįstamoje akreditacijos įstaigoje bandymų (testing) srityje.	Pateikti: – akredituotos sertifikavimo įstaigos gaminio sertifikata; – pilnus atliktų (pagal standarto aktualią redakciją) tipinių bandymų protokolų kopijas.
3.	Vardinė įtampa U_0/U	$\geq 0,6/1$ kV
4.	Maksimalioji įtampa	1,2 kV
5.	Vardinis dažnis	50 Hz
6.	Eksplotavimo sąlygos	patalpose; žemėje; atvira ore;
7.	Aplinkos temperatūra	-35 ... +35 °C
8.	Kabelio konstrukcija:	
8.1.	Laidininkų skaičius	4;
8.2.	Laidininkas	Laidininkas turi būti pagamintas iš atkaitinto

Žymuo:	Lapas	Lapų	Laida
	2	16	0

UL-20-0021-03-TDP-E.TS-01

		aluminio arba atkaitinto vario
8.3.	Laidininko tipas	1 arba 2 klasė pagal LST EN 60228 standartą.
8.4.	Laidininkų izoliacija	XLPE
8.5..	Kabelio gyslų spalvinis žymėjimas	Pagal LST 1555 (LST HD 308) arba IEC 60757
8.6..	Išorinis apvalkalas	Juodas UV spinduliams atsparus PVC arba UV spinduliams atsparus nepalaikantis degimo PE
8.8.	Apsauginis sluoksnis tarp gyslų izoliacijos ir išorinio apvalkalo	Užpildas
9.	Maksimali ilgalaikė kabelio laidininko temperatūra	+ 90 °C (XLPE izoliacija);
10.	Maksimali kabelio temperatūra esant trumpajam jungimui (5 s)	+ 250 °C (XLPE izoliacija);
11.	Žemiausia klojimo temperatūra	-10 °C kabeliams su aliuminėmis gyslomis
12.	Kabelio konstrukcija ir techniniai parametrai	Pagal 1 lentelę
13.	Minimalus lenkimo spindulys	≤ 12xD D – išorinis kabelio skersmuo
14.	Tarnavimo laikas	> 40 metų
15.	Garantinis laikas	≥ 24 mėnesiai

Iki 1kV kabelių su plastikine izoliacija techniniai parametrai

1 lentelė

Laidininko skerspjūvio plotas, mm ²	Laidininko konstrukcija*	Didžiausia aktyvioji varža esant 20 °C, Ω/km	Didžiausia gyslos (90 °C) ilgalaikė darbo srovė, A	
			Grunte	Ore
<u>Aluminio gyslomis</u>				
4x35	SM	0,868	125	125

* RE – apvalus monolitinis; RM – apvalus daugiavielis; SM - sektorinis daugiavielis.

2.2. IKI 1 kV STACIONARIOSIOS INSTALIACIJOS VARINIAI VIENAVIELIAI KABELIAI. TECHNINIAI REIKALAVIMAI

Eil. Nr.	Techniniai parametrai ir reikalavimai	Dydis, sąlyga
1.	Standartas	LST 1537.4:2000 (HD 21.4)
2.	Tipiniai bandymai turi būti atlikti akredituotoje laboratorijoje	Pateikti bandymų protokolų kopijas
3.	Vardinė įtampa U ₀ /U	≥ 450/750 V
4.	Vardinis dažnis	50 Hz
5.	Bandymo įtampa	≥ 2000 V, 50 Hz, 5 min.
6.	Eksplotavimo sąlygos	patalpose; žemėje; atvirame ore;
7.	Aplinkos temperatūra	-35 °C ... +35 °C
8.	Laidininkų skaičius	3
9.	Laidininkas	Atkaitintas apvalus monolitinis varis
10.	Laidininkų izoliacija	PVC
11.	Kabelio gyslų spalvinis žymėjimas	Pagal LST HD 308 S2:2003 arba IEC 60757
12.	Išorinis apvalkalas	PVC
13.	Maksimali ilgalaikė kabelio temperatūra	≥ +70 °C
14.	Maksimali kabelio temperatūra esant trumpajam jungimui (5 s)	≥ +160 °C
15.	Žemiausia montavimo temperatūra	-15 °C
16.	Kabelio skerspjūvio plotai	1,5 mm ²
17.	Minimalus lenkimo spindulys montuojant	– Montuojant 10xD; – Sulenkus vieną kartą 8xD. D – išorinis kabelio skersmuo
18.	Tarnavimo laikas	≥ 40 metų
19.	Garantinis laikas	≥ 12 mėnesių

2.3. IKI 1 kV KABELIŲ PLASTIKINE IZOLIACIJA GALINĖS IR JUNGIAMOSIOS MOVOS. TECHNINIAI REIKALAVIMAI

Eil.	Techniniai parametrai ir reikalavimai	Dydis, sąlyga
------	---------------------------------------	---------------

Žymuo:	Lapas	Lapų	Laida
	UL-20-0021-03-TDP-E.TS-01	3	16

Nr.		
1.	Tipiniai movos arba komponentų bandymai turi būti atlikti akredituotoje laboratorijoje	Pateikti tipinių bandymų protokolo arba atitikties deklaracijos kopiją pagal EN 50393 (Cenelec HD 623 S1) standartą
2.	Vardinė įtampa	1 kV
3.	Maksimalioji įtampa	1,2 kV
4.	Vardinis dažnis	50 Hz
5.	Movos technologija	Termosusitraukianti
6.	Eksplotavimo sąlygos	Patalpose (galinė); Atvira ore (galinė)
7.	Aplinkos temperatūra	-35 ... +35 °C
8.	Darbinė kabelio temperatūra	≥ +90 °C
9.	Kabelių izoliacija	Plastiko
10.	Kabelio gyslų skaičius	4
11.	Jungiamų kabelių gyslų skerspjūvis	35 mm ² ;
12.	Galinės movos išorinės izoliuojančios medžiagos	Atsparios: <ul style="list-style-type: none"> atmosferos veiksniams ultravioletinių spindulių poveikiui
13.	Jungiamosios movos išorinės izoliuojančios medžiagos	Atsparios: <ul style="list-style-type: none"> atmosferos veiksniams; agresyvaus grunto poveikiui; atsparios išilginiam; mechaniniam poveikiui;
14.	Jungiamosios movos termosusitraukiančių vamzdelių sienelių storis po užsodinimo	<ul style="list-style-type: none"> ≥ 2,0 mm varžtinių sujungiklių izoliavimui ≥ 1,0 mm movos išoriniam apvalkalui
15.	Galinių movų antgaliai ir jungiamųjų movų sujungikliai	Varžtiniai bimetaliniai (tinkami variui ir aliuminiui) su nulūžtančiomis galvutėmis
16.	Galinės movos ilgis	≥ 2 skirtingi ilgiai
17.	Įžeminimo sujungimas ir kontaktų atstatymas movoje	Visi kontaktai be litavimo (komplekte turi būti visos tam reikalingos medžiagos)
18.	Pateikiami dokumentai lietuvių kalba	<ul style="list-style-type: none"> Gamyklinis aprašas Montavimo instrukcija
19.	Sandėliavimo laikas	Neribotas
20.	Tarnavimo laikas	> 40 metų
21.	Garantinis laikas	≥ 24 mėnesių

2.4. ATVIRU BŪDU ŽEMĖJE KLOJAMŲ KABELIŲ APSAUGOS VAMZDŽIŲ IKI 125 MM IŠORINIO SKERSMENS. TECHNINIAI REIKALAVIMAI

Eil. Nr.	Techniniai parametrai ir reikalavimai	Dydis, sąlyga
1.	Standartai	LST EN 61386-24
2.	Produkto sertifikavimas turi būti atliktas Europoje esančioje nepriklausomoje organizacijoje, kuri yra akredituota produktų sertifikavimo srityje	Pateikti sertifikatą
3.	Medžiaga	PP, PE
4.	Vamzdžio išorinė sienelė	Gofruota
5.	Vamzdžio vidinė sienelė	Lygi
6.	Vamzdžio išorinės sienelės spalva	Raudona
7.	Vamzdžių išorinis skersmuo	Nurodyti lentelėje
8.	Atsparumas gniuždymui (angl. Resistance to compression) pagal LST EN 61386-24 standartą	≥450 N (žemėje) ≥750 N (po važiuojama dalimi)
9.	Atsparumas smūgiams (angl. Resistance to impact) pagal LST EN 61386-24 standartą	Normalus (angl. N- normal)
10.	Kabelio apsauginio vamzdžio lenkimas posūkiuose	Posūkiuose ir užvedimuose į elektrinius objektus naudoti specialias alkūnes arba lankstų (≥ 450 N atsparumo gniuždymui) apsauginį vamzdį

Žymuo:	Lapas	Lapų	Laida
	UL-20-0021-03-TDP-E.TS-01	4	16

11.	Ant vamzdžio išorinės sienelės turi būti nurodoma	Žymėjimas: Gamintojas; Standartas; Atsparumas gniuždymui (≥ 450 N; ≥ 750 N); Atsparumas smūgiams; Vamzdžio nominalus diametras; Žaliava iš kurios pagamintas kabelio apsaugos vamzdis
12.	Darbo temperatūra	-20 ÷ +60 °C
13.	Tarnavimo laikas	≥ 40 metų
14.	Garantinis laikas	≥ 5 metai

Kabėlių apsaugos vamzdžių gabaritiniai matmenys

1 lentelė

Išorinis vamzdžio skersmuo, mm	Vamzdžio ilgis, m	Vamzdžio sienelės storis \geq , mm	Minimalus vidinis vamzdžio skersmuo, mm
63	-	5,0	52

* lankstūs vamzdžiai pateikiami ritėse suvynioti netrumpesni kaip 50 metrų su įtraukimo virve.

2.5. UŽDARU BŪDU ŽEMĖJE KLOJAMŲ KABĖLIŲ APSAUGOS VAMZDŽIAI. TECHNINIAI REIKALAVIMAI

Eil. Nr.	Techniniai parametrai ir reikalavimai	Dydis, sąlyga
1.	Standartai	LST EN 61386-24
2.	Produkto sertifikavimas turi būti atliktas Europoje esančioje nepriklausomoje organizacijoje, kuri yra akredituota produktų sertifikavimo srityje.	Pateikti sertifikatą
3.	Medžiaga	PE
4.	Vamzdžio išorinė sienelė	Lygi
5.	Vamzdžio vidinė sienelė	Lygi
6.	Vamzdžio išorinės sienelės spalva	Raudona arba raudona juostelė
7.	Vamzdžių gabaritiniai matmenys (išorinis vamzdžio skersmuo, mm)	75; 110; 125; 160;
10.	Atsparumas gniuždymui (angl. Resistance to compression) pagal LST EN 61386-24 standartą	≥ 1250 N;
11.	Atsparumas smūgiams (angl. Resistance to impact) pagal LST EN 61386-24 standartą	Normalus (angl. N- normal);
12.	Vamzdžiai yra skirti kloti betranšėjiniu būdu	
	Ant vamzdžio išorinės sienelės turi būti nurodoma	Žymėjimas: <ul style="list-style-type: none"> • Gamintojas; • Standartas; • Atsparumas gniuždymui (≥ 1250 N); • Atsparumas smūgiams; • Vamzdžio nominalus diametras; • Žaliava iš kurios pagamintas kabelio apsauginis vamzdis
13.	Darbo temperatūra	-20 ÷ +60 °C
14.	Tarnavimo laikas	≥ 40 metai
15.	Garantinis laikas	≥ 5 metai

Kabėlių apsaugos vamzdžių gabaritiniai matmenys

1 lentelė

Išorinis vamzdžio skersmuo, mm	Vamzdžio ilgis, m	Vamzdžio sienelės storis \geq , mm	Minimalus vidinis vamzdžio skersmuo, mm
110	-	6,5	96

Žymuo:	Lapas	Lapų	Laida
	5	16	0

UL-20-0021-03-TDP-E.TS-01

2.6. KABELIŲ SIGNALINĖS JUOSTOS. TECHNINIAI REIKALAVIMAI

Eil. Nr.	Techniniai parametrai ir reikalavimai	Dydis, sąlyga
1.	Standartas	ISO 6383-2
2.	Pateikti	Gamintojo atitikties deklaracija
3.	Juostos medžiaga	LDPE polietilenas
4.	Spalva	Geltona
5.	Skirta naudoti	Žemėje, atspari šarmams
6.	Aplinkos temperatūra	- 35 ... +35 °C
7.	Pakavimo kiekis	≥ 50 m
8.	Juostos storis	≥ 0,05 mm
9.	Juostos plotis	<ul style="list-style-type: none"> Vienai kabelių linijai 100 mm; Dviems kabelių linijoms 310 mm;
10.	Ant juostos turi būti juodos spalvos užrašas:	„Kabelis“ Teksto šriftas „Arial“. Šrifto dydis: <ul style="list-style-type: none"> 100 mm pločio juostai : 80 mm; 310 mm juostai 290 mm. Atstumas nuo kraštinių iki užrašo ne mažesnis kaip 10 mm.
11.	Tarnavimo laikas	≥ 40 metai
12.	Garantinis laikas	≥ 5 metai
13.	Plėšiamasis stipris (Elmendorf Tear Resistance ISO 6383-2:1983 Elmendorf method).	Išilgine kryptimi >750 mN; Skersine kryptimi >6000 mN;
14.	Tempiamasis stipris / Tensile strength (ISO 527 Part 1, 3)	Išilgine kryptimi >16 MPa; Skersine kryptimi >16 MPa;

2.7. ŠVIESTUVAI. TECHNINIAI REIKALAVIMAI

2.7.1. Šviestuvai gatvių apšvietimui

Eil. Nr.	Šviestuvo parametras	Būtinasis rodiklis
1.	Maitinimo įtampa	230 VAC
2.	Maitinimo įtampos leistinas nuokrypis	Ne mažiau +/-10%
3.	Maitinimo įtampos dažnis	50 Hz
4.	Galingumas	≤ 60W (Vilniaus g.); ≤ 71W (perėjų kryptinis);
5.	Galios faktorius (neprigesinus)	Ne mažesnis nei 0,90
6.	Elektrosaugos klasė	I pagal EN 60598
7.	Bendras kuriamas šviesos srautas	≥ 7000 lm (60W); ≥ 9900 lm (71W);
8.	Šviestuvo šviesinis efektyvumas	ne blogiau 115 lm/W gatvės šviestuvams ne blogiau 130 lm/W perėjų šviestuvams
9.	Diodų tipas	CREE, LUXEON, OSRAM, PHILIPS arba lygiaverčiai
10.	Šviesos šaltinio spalvų atkūrimo indeksas	ne mažiau kaip 70 (CRI > 70)
11.	Spalvos temperatūra gatvės apšvietimui	3000K (gatvės apšvietimui) 5700K (kryptiniam perėjų apšvietimui)
12.	Šviestuvo prigesinimo galimybė	Integruotas šviestuvo prigesinimo modulis su 5-ių pakopų autonominiu pritemdymu nustatytu laiku. Grafikus montavimo metu derinti su apšvietimą eksploatuojančia organizacija
13.	Apšvietimo kampas, laipsn.	Žiūr. apšvietimo skaičiavimo ataskaitą
14.	Šviestuvo šviesos stiprio kreivė	Žiūr. apšvietimo skaičiavimo ataskaitą
15.	Šviestuvo korpusas	Anoduotas aliuminis, polikarbonatas, plienas su polimeriniu padengimu, be aušinimo briaunų, kad išvengtų šiukšlių kaupimosi. Aušinimas pasyvus, be besisukančių elementų.

Žymuo:	Lapas	Lapų	Laida
	6	16	0

UL-20-0021-03-TDP-E.TS-01

		Korpuso spalva turi būti suderinta su atramų spalva (tamsiai pilka RAL7016 ar panaši)
16.	Apsauga nuo aplinkos poveikio	ne blogiau IP66
17.	Apsauga nuo smūgių	ne blogiau IK08
18.	Minimalus šviestuvo eksploatacijos laikas	ne mažiau 80.000 valandų su 80% šviesos srauto išlaikymu
19.	Darbinė aplinkos temperatūra	-30°C iki +40°C
20.	Apsauga nuo elektros statinės iškvos (ESD)	EN 61000-4-2 (8 kV oro iškrova, 4 kV kontaktinė iškrova)
21.	Atsparumas viršįtampiams	EN 61000-4-5 (Elektros linija - linija į liniją 2 kV, linija į žemę 4 kV)
22.	Gamintojo sertifikatai	ISO 9001, ISO 14001, ISO 50001
23.	Šviestuvų sertifikatai	CE, RoHS, IEC 60598
24.	Garantinio aptarnavimo laikotarpis	Ne mažiau 5 metai
25.	Gamintojo deklaruojama šviestuvo eksploatacijos trukmė	Ne mažiau 15 metų

Atliekant apšvietimo skaičiavimus buvo naudojami konkretūs šviestuvai. Rangovas prieš užsakant šviestuvus turi atlikti apšvietimo skaičiavimus jo pasirinktam šviestuvui ir įsitikinti, kad gatvės apšviestumas atitinka reikalavimus.

2.8. APŠVIETIMO ATRAMOS. TECHNINIAI REIKALAVIMAI

Siekiant išlaikyti tvarkomos teritorijos aplinkos vientisumą, statinių estetinę bei architektūrinę išraišką, šiame projekte numatyti analogiški gaminiai kaip sutvarkytoje Ukmergės m. Kęstučio a., Vilniaus g. ir Vytauto g. sankryžoje pagal UAB „URBAN LINE“ parengtą projektą Nr. 18-0150 „Ukmergės miesto Kęstučio a. sankryžos su Gedimino g. bei sankryžos su Vytauto g. ir Vilniaus g. kapitalinio remonto projektas“.



Gatvės ir pėsčiųjų perėjų apšvietimo atramų vizualizacija.
Analogas Ukmergės m. Kęstučio a., Vilniaus g. ir Vytauto g. sankryžoje

Žymuo:	Lapas	Lapų	Laida
	7	16	0

UL-20-0021-03-TDP-E.TS-01

2.8.1. Atramos gatvių apšvietimui

Metalinės kūginės gatvių apšvietimo atramos, skirtos kelių ir gatvių apšvietimo šviestuvų tvirtinimui. Turi būti padengtos karšto cinkavimo būdu vidinėje ir išorinėje pusėje pagal LST EN ISO 1461 reikalavimus ir dažyta tamsiai pilka spalva (RAL7016 ar panašia). Su įleidžiamomis drelėmis, su kontaktine grupe kabelių prijungimui ir atšakojimui. Atramos įleidžiamos į gelžbetoninį pamatą. Gatvės apšvietimo šviestuvų tvirtinimo aukštis 9,0m. Gembė įmaunama į atramą arba užmaunama ant jos, gembės ilgis 1,5m, posvyrio kampas 5°. Perėjų kryptinio apšvietimo šviestuvų tvirtinimo aukštis 6,0m. Tvirtinimas ant atramos viršūnės, be gembės.

Atramos turi būti sertifikuotos naudoti Lietuvoje arba turėti CE ženklinaimą patvirtinančią sertifikatą. Atrama turi atlaikyti ne mažiau kaip 24 m/s vėjo poveikį, kai vėjo greitis skaičiuojamas 10m aukštyje pagal STR 2.05.04:2003 reikalavimus.

H1 - aukštis virš žemės	h – įleidimo aukštis	D - Ø apatinis diametras	d - Ø viršutinis diametras	Svoris, kg
6 m	0,5 m	136 mm	60 mm	48
8 m	0,6 m	160 mm	60 mm	71

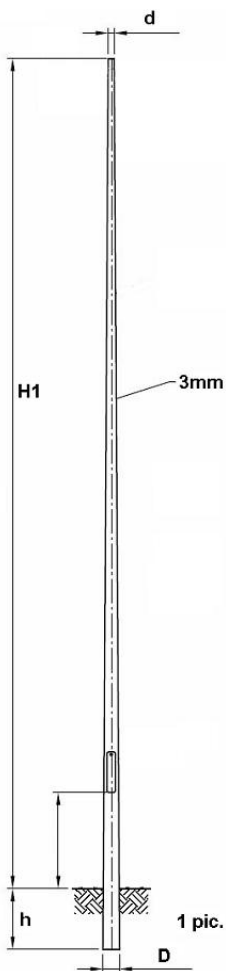

2.9. APŠVIETIMO ATRAMŲ GEMBĖS. TECHNINIAI REIKALAVIMAI

2.9.1. Gatvių apšvietimo atramų viengubos gembės

Viengubos P formos užmaunamos gembės, padengtos karšto cinkavimo būdu vidinėje ir išorinėje pusėje pagal SFS-EN ISO 1461 reikalavimus ir dažytos tamsiai pilka spalva (RAL7016 ar panašia), skirtos montuoti ant gatvės apšvietimo atramų. Ant gembės galima montuoti vieną šviestuvą.

Žymuo: UL-20-0021-03-TDP-E.TS-01	Lapas	Lapų	Laida
	8	16	0

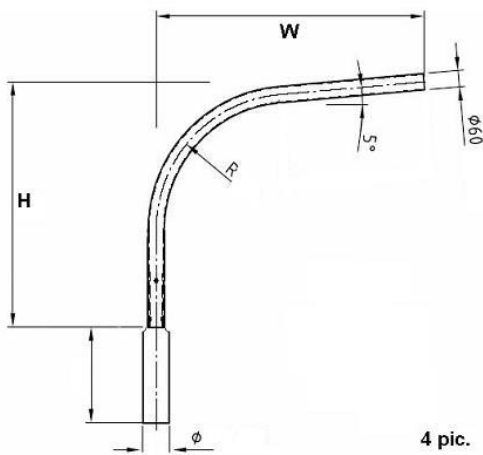

H – aukštis	W – ilgis	d - Ø diametras	Palinkimas °	Svoris, kg
1 m	1,5 m	60 mm	5 °	9

2.10. APŠVIETIMO ATRAMŲ PAMATAI. TECHNINIAI REIKALAVIMAI

2.10.1. Pamatai gatvių apšvietimo atramoms

Monolitiniai gelžbetonio pamatai pateikiami komplekte su metalo atramomis, turi turėti angas apsauginių vamzdžių su kabeliais įvėrimui. Stulpo apačia savaime centruojasi siaurėjančioje pamato ertmėje. Pamatai atsparūs šalčiui, nelaidūs vandeniui. Atramų konstrukcija ir kiti parametrai turi atitikti standarto LST EN 40-5 keliamus reikalavimus. Turi turėti vertikalumą reguliuojančius varžtus. Tarp stulpo ir pamato likęs plyšys uždenngiamas specialia gumine tarpine.

Pamatas turi būti tinkamas pasirinktam atramos tipui ir turi užtikrinti patikimą eksploatavimą lauko sąlygomis. Jeigu atramos montuojamos šlaite, turi būti suformuotos aikštelės tam, kad atrama stovėtų stabiliai grunte.

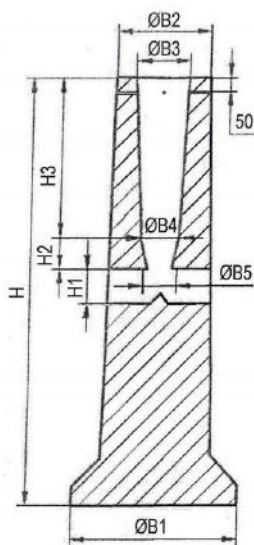

Stulpo skersmuo (mm)	Stulpo aukštis (mm)	Svoris (kg)	H	H1	H2	H3	B1	B2	B3	B4	B5	Varžtų kiekis (ilg)
128-168	6-10	300	1200	240	100	560	600	334	190	180	120	3x(50)
100-136	1-6	125	950	180	100	380	314	294	150	138	90	3x(40)

2.11. APSAUGINIAM IŽEMINIMUI

Žymuo: UL-20-0021-03-TDP-E.TS-01	Lapas	Lapų	Laida
	9	16	0

Ižeminimo elektrodas

Tai plieninis cinkuotas strypas L=1,5m. Jis turi aukštą atsparumą tempimams, todėl su vibraciniu plaktuku galima jį įkalti giliai į žemę. Strypai sujungiami be movų.

Cinkuota juosta

Kaip ižeminimo laidininkas naudojama karštu galvaniniu būdu apdirbta gamyklinio cinkavimo cinkuota juosta 30x4mm. Cinko sluoksnis nemažiau 40 μm. Naudojama ižeminamų dalių pajungimui prie ižeminimo kontūro.

Kryžminis sujungimas

Naudojamas ižemiklių sujungimui su plienine cinkuota viela arba plienine cinkuota juosta. Karštu galvaniniu būdu apdirbtas gamyklinio cinkavimo cinkuotas sujungimas.

Įkalimo galvutė

Pagaminta iš sustiprinto plieno. Jos dėka galime naudoti vibracinius plaktukus strypų įkalimui. Galvutės matmenys yra taip parinkti, kad kalant nebūtų sugadinamos movos. Jėgos persiduoda strypu, o ne mova.

Plieninis antgalis

Pagamintas iš sustiprinto plieno, labai kietas. Montuojamas ant pirmojo įkalimo elektrodo galo. Palengvina strypo įkalimą kietame grunte.

2.12. 0,4 kV ĮTAMPOS 6÷63 A SROVĖS AUTOMATINIAI JUNGIKLIAI. TECHNINIAI REIKALAVIMAI

Eil. Nr.	Techniniai parametrai ir reikalavimai	Dydis, sąlyga
1.	Standartas	LST EN 60947-1; LST EN 60947-2
2.	Tipiniai bandymai turi būti atlikti Europoje esančioje laboratorijoje. Tipinių bandymų protokolą išdavusi organizacija turi būti akredituota atlikti bandymus, pagal aktualią standartų redakciją. Organizacijai akreditaciją suteikęs biuras turi būti pilnavertis Europos akreditacijos organizacijos (angl. EA) narys. Pilnaverčių (angl. Full member) narių sąrašas: http://www.european-accreditation.org/ea-members	Pateikti: <ul style="list-style-type: none">• Pilną tipinių bandymų protokolo kopiją;• Produkto sertifikatą arba tipinių bandymų sertifikatą.
3.	Skirtas naudoti	Uždaroje nešildomoje patalpoje
4.	Aplinkos temperatūra	-25 °C ... +55 °C
5.	Santykinė oro drėgmė	≤ 95 %
6.	Pastatymo aukštis virš jūros lygio	≤ 1000 m
7.	Vardinė įtampa	230 V/400 V AC
8.	Maksimalioji įtampa	≥ 440 V
9.	Vardinis dažnis	50 Hz
10.	Izoliacijos įtampa	≥ 440 V
11.	Impulsinė įtampa	≥ 4 kV
12.	Vardinė srovė	Pagal schemą
13.	Atjungimo pajėgumas esant vardinei įtampai	– I _{cu} ≥ 10 kA; – I _{cs} ≥ 75 % I _{cu} (≥ 7,5 kA).
14.	Elektrinis atsparumas susidėvimui (darbo ciklų skaičius):	I _n ≤ 63 A; (≥ 10000);
15.	Atjungimo charakteristika pagal LST EN 60898–1 standartą:	C
16.	Apsaugos laipsnis	IP2X
17.	Prijungiamo laidininko skerspjūvis (vienoje fazėje)	1,5-25 mm ² .
18.	Laidininko prijungimas	Varžtiniais apkabiniais gnybtais.
19.	Varžtiniai gnybtai (varžtiniai apkabiniai gnybtai)	Tinkantys viengysliams ir daugiagysliams laidams
20.	Atkabinimo poveikis	Nuo šiluminės-elektromagnetinės apsaugos;
21.	Polių skaičius	1
22.	Tvirtinimo būdas	Ant montažinio DIN bėgelio (šynos), pagal LST EN 60715 standartą

Žymuo:	Lapas	Lapų	Laida
	UL-20-0021-03-TDP-E.TS-01	10	16

23.	Automatinio jungiklio atsparumas aukštai temperatūrai ir užsiliepsnojimui	Pagal LST EN 60947-1, skyriai 7.1.2.2 arba 7.1.2.3
24.	Ant automatinio jungiklio turi būti nurodoma:	<ul style="list-style-type: none"> – Vardinė srovė (In); – Vardinė įtampa (Ue); – Atjungimo geba (Icu); – Servisinė atjungimo geba (Ics); – Impulsinė įtampa (Uimp); – Atjungimo charakteristika (B, C, D, K); – Mnemoschema; – Standartas kuriam atitinka (IEC/EN 60947–2).
25.	Automatinio jungiklio atsparumas taršai (angl. Pollution degree).	– 3 klasė, pagal LST EN 60947-1.
26.	Grandinės izoliavimas	– Turi atitikti konstrukcijos reikalavimus grandinės izoliavimui pagal LST EN 60947-1 standarto 7.1.7 skyrių
27.	Techniniai dokumentai:	<ul style="list-style-type: none"> – Montavimo instrukcijos lietuvių ir anglų kalbomis; – Gabaritinis brėžinys.
28.	Tarnavimo laikas	≥ 25 metai
29.	Garantinis laikas	≥ 24 mėnesiai

3. TECHINIAI REIKALAVIMAI MONTAVIMO DARBAMS

3.1 Bendrieji reikalavimai vykdant žemės darbus

Rangovas arba statant ūkio būdu statytojas (užsakovas) turi gauti leidimą kasti žemę, kurį išduoda miesto, rajono savivaldybė.

Statytojas arba žemės darbų vadovas privalo:

Pradėti žemės darbus tik gavus leidimą kasti žemę, turėti suderintą projektą, statybos darbų žurnalą ir statinio nužymėjimo aktą su schema.

Nustatytu laiku, bet ne vėliau kaip prieš 2 paras iki darbų pradžios, pranešti įmonėms ir privatiems asmenims, kuriems priklauso kasimo zonoje esantys tinklai, statiniai (kabeliai, dujotiekio tinklai), taip pat kelių policijai, jei statybos aikštelė yra kelių ar kelio statinių apsaugos zonoje tikslų žemės kasimo darbų pradžios laiką ir pakviesti jų atstovus atvykti į vietą.

Žemės kasimo vietoje pažymėti esamų požeminių inžinerinių tinklų bei įrenginių vietas, bei jų apsaugos zonų ribas ir imtis priemonių apsaugoti statinius, saugotiną dirvožemį bei želdinius nuo galimos žalos.

Nepradėti žemės kasimo darbų miesto aikštėse, gatvėse, privažiavimuose bei keliuose, kol neįrengtos leidime kasti žemę nurodytos apylankos bei techninės eismo reguliavimo priemonės.

Prieš žemės kasimą, veikiančių inžinerinių tinklų bei įrenginių apsaugos zonose suderinti su juos naudojančiomis įmonėmis saugos priemones, kasti žemę tik dalyvaujant pačiam darbų vadovui ir vykdyti elektros, šiluminių tinklų, naftotiekio, dujotiekio įmonės atstovo nurodymus.

Atkastieji inžineriniai tinklai ir įrenginiai užpilami žeme, dalyvaujant juos naudojančių įmonių atstovams. Iškasos kelių važiuojamoje dalyje, žeme užpilamos prižiūrint kelią naudojančios įmonės atstovui. Užpilamas gruntas sutankinamas. Apie užpylimo darbų pradžią šiai įmonei pranešama ne vėliau kaip prieš parą.

Visais atvejais, užbaigus žemės darbus, žemės paviršiaus lygis turi būti toks, koks buvo iki darbų pradžios arba pakeistas pagal statinio projekto sprendinius, taip pat turi būti atliktos statomų požeminių komunikacijų geodezinės išpildomosios nuotraukos.

3.2. Tranšėjų kasimas

3.2.1. Geodezinis trasos nužymėjimas

- Nužymėjimas vykdomas medinėmis gairėmis posūkiuose ir linijinėje trasoje kas 50 m; žymima trasos pradžia, pabaiga, ašis, šulinių vieta;
- Padaromos atžymos požeminių komunikacijų susikirtimo vietose, pastatant specialius ženklus. Nežinant tikslų esamų komunikacijų vietų, kas 20 m atliekamas trasos šurfavimas. Šurfavimas atliekamas pagal visą kasamos tranšėjos plotį ir gylį kasant 0,35 m pločio, 1,2 m. gylio skersines tranšėjas. Šurfavimas atliekamas

Žymuo:	Lapas	Lapų	Laida
	UL-20-0021-03-TDP-E.TS-01	11	16

rankiniu būdu, esamas požemines komunikacijas atkasant kastuvais, dalyvaujant kabelį ir kitas esamas komunikacijas eksploatuojantiems darbuotojams. Esamų kabelių buvimo vieta nustatoma kabelių ieškliais;

- Sustatomas geodezinės trasos nužymėjimo aktas ir pridedama nužymėjimo schema, dalyvaujant rangovui ir užsakovo techninės priežiūros inžinieriui.

3.2.2. Tranšėjų kasimas

Tranšėjų kasimas - vykdomas rankiniu - mechanizuotu būdu:

- neužstatytomis vietomis- vienakaušiais, daugiakaušiais ekskavatoriais arba netranšėjiniu būdu- kabelių klotuvais;
- iškastas gruntas pilamas ant tranšėjos šlaito ne mažesniu kaip 0,5 m atstumu nuo tranšėjos briaunos;
- iškasta tranšėja apvaloma nuo akmenų, šiukšlių; paruošiamas 10 cm storio dugno pagrindas iš purios žemės, o molyje arba priemoliuose- smėlio pagrindas;

Tranšėjų kasimas vykdomas iki 1,0 m gylio vertikaliomis sienelėmis be tvirtinimo.

Tranšėjų kasimas kabelių apsaugos zonoje mechanizuotai leidžiamas:

- vienakaušiais ekskavatoriais iki 50% esamo kabelio gylio ir 1,0 m atstumu nuo esamo kabelio ašies;
- daugiakaušiais ekskavatoriais 1,0-1,5 m atstumu nuo esamo kabelio;
- kabelių klotuvais (netranšėjiniu būdu) - 1,5 m atstumu nuo esamo kabelio.

Elektros kabeliai atkasami be smūgių, rankiniu būdu;

Leidžiami nukrypimai nuo projektinės dugno altitudės:

- kasant vienakaušiais ekskavatoriais + 15 cm;
- kasant tranšėjiniiais ekskavatoriais + 10 cm.

Grunto kasimas žiemos metu:

- grunto purenimas pneumatiniiais instrumentais kompresorių pagalba;
- grunto atšildymas kasimo zoną uždengus gaubtais ir leidžiant šilumą nuo krosnelių;
- grunto atšildymas elektra, aptvėrus šildomąjį plotą atstumu ne mažesniu kaip 3,0 m ir pastačius įspėjamuosius ženklus;
- draudžiama naudoti atvirą ugnį virš esamų kabelių;
- galima kasti be išramstymų iki įšalimo gylio, išskyrus smėlį.

Projektuojamus elektros kabelius kloti žemiau esamų kabelių.

Prieš pradėdant kasti (esant požeminiam kabeliui), reikia patikslinti kabelio vietą ir gylį (atkasant kastuvais ir dalyvaujant kabelį eksploatuojantiems darbuotojams), pastatyti laikinus aptvarus, nurodančius žemės kasimo mašinų darbo ribas.

Naudoti žemės kasimo mašinas galima ne arčiau kaip 1m iki kabelio. Jei kasama virš kabelio, naudoti žemės kasimo mašinas, pneumatinius įrankius ir laužtuvus tik iki tokio gylio, kad iki kabelio ar jo mechaninės apsaugos liktų ne plonesnis kaip 0,3m grunto sluoksnis. Toliau gruntą reikia kasti kastuvais.

Žemės darbų atlikimo metu, pastebėjus plane nepažymėtus kabelius, vamzdynus, požeminius statinius, sprogmenis, būtina sustabdyti darbą, kol bus išsiaiškintas rastų statinių pobūdis ir gautas atitinkamų organizacijų leidimas tęsti darbus.

Persikirtimas su gatvių važiuojamosiomis dalimis ir su kitų organizacijų tinklais atliekamas plastikiniame vamzdyje.

Tranšėjų tinkamumas požeminių kabelių praklojimui apiforminamas atitinkamu aktu ir įrašų statybos darbų žurnale.

Vienoje tranšėjoje galima kloti ne daugiau kaip šešis jėgos kabelius, jei nėra kito projekcinio sprendimo. Sunkiasvoriai kabeliai klojami mechanizuotu būdu panaudojant kabelinį transporterį. Lengvasvoriai kabeliai gali būti klojami rankiniu būdu pasinaudojant kabelio ritės pakėlikiais. Kabelinių linijų paklojimo gylis žemėje nurodytas lentelėje.

3.2.3 Jėgos kabeliai

Jėgos kabeliai – skirti el. įrenginių, el. aparatūros ir prietaisų el. maitinimui. Jėgos kabeliai turi būti ne mažesnio kaip nurodyta skerspjūvio. Jėgos kabeliai turi būti su aliuminio arba vario gyslomis (gyslos tipas nurodytas tinklų schemose). Kabeliai turi būti su XLPE izoliacija ir PVC apvalkalu.

Kabeliai turi būti atsparūs ilgalaikiai 90°C temperatūrai. Trumpo jungimo metu kabeliai turi būti atsparūs 250°C temperatūrai.

3.2.4. Kabelių klojimas

Kabelių klojimo gyliai:

- 0,4 kV kabeliai - 0,80 -1,0 m;
- kabeliai po keliais, gatvėmis – ne mažiau kaip 1,2 m;

Žymuo:	Lapas	Lapų	Laida
	UL-20-0021-03-TDP-E.TS-01	12	16

Minimalūs atstumai tarp lygiagrečiai klojamų kabelių:

- tarp klojamo kabelių ir esamo kabelio, priklausančio kitai organizacijai. - 0,5 m.

Kabelinių linijų paklojimo mažiausias leistinas gylis žemėje

Klojamų kabelių mažiausieji leistini tarpusavio atstumai

Tarp skirtingų kabelių, statinių ir vamzdynų	Minimalus atstumas, m
Tarp jėgos ir ryšių kabelių	0,5
Tarp kabelio ir pastato sienos (pamato)	0,6
Tarp kabelio ir medžių	2,0
Tarp kabelio ir krūmų (želdinių)	0,75
Tarp kabelio ir šiluminių vamzdynų	2,0
Tarp kabelio ir dujotiekio vamzdynų	1,0
Tarp kabelio ir kitų technologinių vamzdynų	0,5
Tarp kabelio ir kelio griovio	1,0
Susikertant kabeliui ir šilumos vamzdynams	0,5
Susikertant kabeliui ir technologiniams vamzdynams	0,25

Kabelis klojamas sausoje tranšėjoje. Esant aukštiesiems gruntiniams vandenims, jie pažeminami siurbliais arba adatiniais filtrais, vandenį nuleidžiant į esamus griovius arba lietaus kanalizacijos tinklus. Tranšėja apvaloma nuo akmenų, šiukšlių, įrengiamas dugno paruošiamasis sluoksnis iš purios ne mažiau 10 cm storio žemės, priemolio, molio žemės - smėlio pagrindas.

Prieš kabelio klojimą išskviečiamas techninės priežiūros inžinierius (užsakovas), kuris kartu su rangovu patikrina:

- tranšėjos gylį, posūkių kampus;
- kabelių atitikties deklaracijas ir sertifikatus;
- kabelių būgno patikrinimo aktus.

Žiemą kasti gruntą kastuvais galima tik jį atšildžius. Šiuo atveju šilumos šaltinis negali priartėti prie žemėje esančių kabelių arčiau 15 cm. Jei gruntas šildomas elektra, šildymo ruožus reikia aptverti ir pakabinti įspėjimo ženklus. Atstumas tarp aptvaro ir šildymo ruožų turi būti ne mažesnis kaip 3m. Tamsiu paros laiku šildoma aikštelė turi būti apšviesta. Gruntą galima šildyti ne aukštesne kaip 400 V įtampa. Elektrodojai prijungiami izoliuotais laidais ar kebeliais. Instaliacijos tvarkingumą reikia tikrinti kasdien ir kiekvieną kartą perklojus.

Požeminiai kabeliai, movos, apsaugos įrenginiai, vamzdžiai privalo turėti pastovius orientyrus arba žymos stulpelius. Žymos stulpeliai statomi 0,1 m atstumu į lauko pusę nuo trasos posūkiuose, movų sujungimų vietose, iš abiejų pusių kertant kelius, komunikacijas susikirtimo vietose, prie įvadų į pastatą ir kas 100 m lygioje trasoje.

3.2.5. Tranšėjų užpylimas

Atliekamas dalinis kabelio užpylimas ne mažesniu kaip 10 cm storio sluoksniu:

- priemoliuose - smėliu;
 - smėliuose, priesmėliuose-gruntu iškastu iš tranšėjų be akmenų, statybinių šiukšlių.
- Įrengiama kabelių apsauga nuo mechaninių pažeidimų;
- Žemos įtampos kabeliai 0,35-0,70 m gylyje, persikirtimuose su įvažiavimais bei gatvėmis ir dažnų kasinėjimų vietose apsaugomi paklojant juos vamzdžiuose.

Įrengus kabelių apsaugą, ryšių įrenginių montavimo firmos ir statybinės organizacijos atstovai kartu su užsakovo technine priežiūra vedančiu inžinieriumi patikrina trasą, sustato dengtų darbų aktą. Padaromos komunikacijų geodezinės nuotraukos.

Gruntas sutankinamas 20-30 cm sluoksniais mažosios mechanizacijos priemonėmis, sutankinimo koeficientas 0,98. Klojant kabelius per laukus, užpilta tranšėja netankinama.

Perėjimuose per kelius, gatves tranšėja užpilama smėliu.

Baigus darbus, atliekama požeminės kabelinės linijos geodezinė nuotrauka, pažymint plane jos koordinatas esamų kapitalinių statinių arba specialiai tam tikslui įrengtų ženklų atžvilgiu.

3.3. Apšvietimo atramų montavimas

Atramos montuojamos pagal gamintojų montavimo instrukcijas.

Žymuo:	Lapas	Lapų	Laida
	UL-20-0021-03-TDP-E.TS-01	13	16

3.4. Pamatų apšvietimo atramoms įrengimas

Pamatai montuojami pagal gamintojų montavimo instrukcijas.

4. APLINKOS APSAUGA

Montuojant ETL technologinių procesų nelydi oro ir grunto tarša bei kiti veiksniai, kenksmingi žmonėms bei aplinkai. Šiame projekte suprojektuota ETL nepraeina per draustinių teritorijas.

Nepažeidžiamos Specialiosios žemės ir miško naudojimo sąlygos:

- a) esamų požeminių komunikacijų apsaugos zonoje, kasant žemę giliau kaip 0,3m, gaunamas raštiškas įmonių, aptarnaujančių šias komunikacijas, leidimas. Darbų vykdymo metu turi būti išskviestas atstovas.
- b) elektros tinklų įmonių darbuotojams suteikiama teisė elektros oro linijos apsaugos zonoje laisvai vaikščioti, o atliekant eksploataavimo bei remonto darbus – važinėti ir kasti žemę, įspėjus apie tai žemės savininkus ar naudotojus. Kirsti medžius, esančius už proskynos, leidžiama tik suderinus tai su miško valdytoju ar savininku ir nustatyta tvarka įforminus medžių kirtimo dokumentus. Visais atvejais žemės ir miško savininkams bei naudotojams turi būti atlyginti padaryti nuostoliai.

Vykdamt bet kokią kitą ūkinę veiklą elektros tinklų apsaugos zonose būtina laikytis Ūkio ministerijos patvirtintų Elektros tinklų apsaugos taisyklių.

Nepažeidžiami LR Aplinkos ministro 2003-09-26 įsakymu Nr.473 patvirtintų „Polichlorintų bifenilų ir polichlorintų terfenilų (PCB/PCT) tvarkymo taisyklių“ reikalavimai, nes naudojama įranga neturi PCB.

Atliekos iš statybos aikštelės šalinamos vadovaujantis LR Aplinkos ministro 2006-12-29 d. įsakymo Nr.D1-637 „Statybinių atliekų tvarkymo taisyklės“ reikalavimais.

Nepažeidžiamos saugotinių medžių ir krūmų kirtimo, persodinimo ar kitokio pašalinimo atveju, šių darbų vykdymo ir leidimų šiems darbams išdavimo, medžių ir krūmų vertės atlyginimo tvarkos aprašo nuostatos patvirtintos Lietuvos Respublikos aplinkos ministro 2008 m. sausio 31 d. įsakymu Nr. D1-87.

Atlikus statybos montavimo darbus želdiniai nepažeidžiami, pilnai atstatomas gerbūvis.

5. DARBO IR PRIEŠGAISRINĖ APSAUGA

5.1 Bendrieji nurodymai

Objekto statybos metu laikytis darbo ir priešgaisrinę apsaugą reglamentuojančių taisyklių:

- „Saugos ir sveikatos taisyklės statyboje“ DT 5-00;
- „Saugos eksploatuojant elektros įrenginius taisyklės“ Žin., 2012-10-25, Nr. 124-6254;
- „Gaisrinės saugos pagrindiniai reikalavimai“ 2010 m. gruodžio 7 d. įsakymu Nr. 1-338
- Kiti galiojantys direktyviniai nurodymai ir normos.

5.2. Darbuotojų veiksmai prieš pradėdant darbą

Prieš pradėdant dirbti, asmuo atsakingas už darbų saugą privalo:

- atlikti darbuotojų saugos ir sveikatos įvertinimą su visais darbuotojais, paskirtais šiam darbui. Saugos darbe įvertinimas turi apimti šiuos faktorius: darbo vietos paruošimą, darbo pavojingumą, naudojamus darbo metodus, specialius perspėjimus, energijos šaltinių valdymą, darbui reikalingas individualias ir kolektyvines saugos priemones ir naudojimąsi jomis;
- darbo nepradėti tol, kol kiekvienas aiškiai nesupras, ką reikia atlikti, kokius metodus naudoti bei kokiomis darbuotojų saugos ir sveikatos taisyklėmis ir TK vadovautis. Užduotis darbui turi būti konkreti (darbo vietos zona, ribos, darbo apimtis, darbo metodai ir kt.).
- Jeigu pasikeičia darbo sąlygos ar atsiranda nenumatytos aplinkybės, naujai įvertinti darbą ir laikytis tinkamų saugos reikalavimų;
- užtikrinti, kad darbo vietos, darbo priemonės, darbo aplinka atitiktų darbuotojų saugos ir sveikatos reikalavimus;
- nepradėti dirbti ar nutraukti darbus, jeigu paaiškėja, kad saugiai jų atlikti negalima, neturima pakankamai tam darbui tinkamų saugos priemonių, įrangos, mechanizmų, nežinoma darbų atlikimo technologija;
- nutraukti darbus, jeigu meteorologinės sąlygos kliudo saugiai juos atlikti.

Žymuo:	Lapas	Lapų	Laida
UL-20-0021-03-TDP-E.TS-01	14	16	0

5.3. Darbuotojo veiksmai baigus darbą

Atlikus darbus ir darbų užbaigimą įforminus (jei buvo dirbta pagal nurodymą), darbo vieta sutvarkoma šiuo nuoseklumu:

- tvarkingai sudedami darbo įrankiai, medžiagos bei jų atliekos;
- išvedami žmonės (brigada);
- nuimami laikini aptvarai ir apsauginiai gaubtai;
- nuimamos darbo vietos ir pavojingų zonų ribų aptvaros.

5.4. Pavojingi ir kenksmingi veiksniai

Darbuotojus darbo vietoje gali veikti tokie pavojingi ir kenksmingi veiksniai:

- veikiantis įrenginys, mechanizmas;
- lekiantys, judantys daiktai, ruošiniai, skeveldros, atliekos;
- daiktų, ruošinių, krovinių kritimas iš aukščio;
- daiktų, ruošinių, krovinių virtimas, poslinkis;
- įrenginio, mechanizmo virtimas;
- statinio, jo dalies griūtis;
- žemių ir kitų medžiagų griūtis;
- žmogaus griuvimas dėl slidumos;
- žmogaus griuvimas dėl kliuvinio;
- žmogaus griuvimas dėl kitų priežasčių;
- žmogaus nukritimas (iš aukščio, į gylį/nuo pastato, į šulinį, triumą);
- stacionarios transporto priemonės (transporteriai, konvejeriai ir pan.);
- įmonės vidaus kelių transporto priemonė;
- kelių transporto priemonė;
- transportuojamas kroviny;
- aštrūs daiktai;
- įrankiai, kitos rankinės darbo priemonės;
- kliuvinys;
- birios medžiagos;
- dulkės, aerozoliai;
- pavojingos, kenksmingos medžiagos;
- fizinė perkrova;
- psichoemocinė įtampa;
- elektros srovė;
- žaibas;
- karštis, ugnis;
- sproginimas;
- šaltis;
- fizikinių reiškinių (spinduliuotės, vibracijos, triukšmo, elektromagnetinio lauko ir pan.) poveikis;
- matavimo ir galios transformatorių, iškroviklių, jungtuvų kondensatorių, saugiklių ir kitų įrenginių sproginimai;
- nepastebimumas, nepakankamas darbo vietos apšvietimas;
- darbo vieta, neatitinkanti norminių aktų reikalavimų, netvarkingos darbo priemonės.

Darbuotojų saugai ir sveikatai gali turėti įtakos tokios nepalankios meteorologinės sąlygos, kaip krituliai, perkūnija, vėjas, kurioms pasiekus tam tikrą laipsnį, darbai turi būti nutraukiami. Krituliais laikomi rūkas, lietus, šerkšnas, sniegas, ledai, plikšala. Krituliai laikomi reikšmingais, jei jie blogina matomumą. Darbus reikia nutraukti priklausomai nuo vardinės įrenginio įtampos ir naudojamų darbo metodų.

Rūkas laikomas reikšmingu, jei matomumas pablogėja iki to, kad dirbti tampa pavojinga dėl to, kad darbų vykdytojas nebemato brigados narių ir srovinių dalių, kuriose arba arti kurių jie dirba.

Perkūnijos požymiais laikomi griaustinis ir žaibas. Jei kuris nors iš dirbančiųjų pastebi šiuos reiškinius, tuomet darbus ant oro linijų neizoliuotų laidų ir transformatorių, kurios sujungtos su oro linijomis, būtina nutraukti.

Žymuo:	Lapas	Lapų	Laida
	UL-20-0021-03-TDP-E.TS-01	15	16

Vėjas laikomas reikšmingu (didesnis nei 15 m/sec.), jei dirbantieji negali tiksliai naudoti darbo įrankių ir įrangos; tokiu atveju darbus būtina nutraukti.

Pastabos:

1. Esant nežymiems krituliams pradėti darbus galima baigti.
2. Esant rūkui, snigui, lietai pradėti darbus draudžiama, leidžiama baigti pradėtą operaciją.

Darbuotojų saugą ir sveikatą užtikrinančios organizacinės priemonės yra:

1. asmenų, atsakingų už darbuotojų darbų saugą, paskyrimas vadovaujantis įmonės dokumentais;
2. už saugų darbų vykdymą atsakingų asmenų parinkimas ir paskyrimas;
3. darbų įforminimas nurodymu, pavedimu ar techninės priežiūros tvarka;
4. darbų organizavimas pagal sudaromas sutartis su kitais fiziniais ar juridiniais asmenimis;
5. leidimas vykdyti technines priemones, ruošti darbo vietą ir leisti dirbti;
6. leidimas dirbti;
7. elektros įrenginiuose vykdomų neelektrotechninių darbų priežiūra;
8. perkėlimas į kitą darbo vietą;
9. darbo pertraukos bei darbo baigimo įforminimas.

Leidimus vykdyti technines priemones, ruošti darbo vietą ir leisti dirbti pagal pavedimus bei nurodymus operatyvinių darbuotojų valdomuose ar tvarkomuose elektros įrenginiuose duoda operatyviniai darbuotojai, visuose kituose elektros įrenginiuose – darbų vadovas, išdavęs pavedimą ar nurodymą, arba kitas darbdavio įgaliotas asmuo.

Vykdamas darbus veikiančiuose elektros įrenginiuose pagal nurodymus ir pavedimus, techninės priemonės, susijusios su įrenginių atjungimu ir įžeminimu, būtinos darbuotojų saugiam darbui užtikrinti, nustatomos duodant nurodymą arba pavedimą.

Techninės priemonės darbuotojų saugai ir sveikatai užtikrinti parenkamos ir nustatomos atsižvelgiant į darbų, vykdomų veikiančiuose elektros įrenginiuose, kategorijas.

Asmenys, planuojantys dirbti veikiančiuose elektros įrenginiuose, kurie jiems nepriklauso nuosavybės ar patikėjimo teise, privalo elektros įrenginių savininkui arba asmeniui, kuriam priklauso elektros įrenginiai, pateikti prašymą dėl leidimo dirbti ne savo elektros įrenginiuose, pridėdamas Valstybinės energetikos inspekcijos išduotą atestatą, suteikiantį teisę vykdyti šiuos darbus, ir vadovaujančių elektrotechnikos darbuotojų (t. y. darbuotojai, kuriems įmonės vadovo suteikta teisė pateikti darbų paraišką, pasirašyti darbuotojų saugos ir atsakomybės ribų aktus, išduoti nurodymus, taip pat operatyviniai ir operatyviniai remonto darbuotojai ir darbų vadovai) sąrašą, kuriame nurodyta darbuotojų kvalifikacinė kategorija ir jų teisės.

Nepateikus tokio dokumento ir sąrašo elektros įrenginių savininkui arba asmeniui, kuriam priklauso elektros įrenginiai, leisti dirbti kitos įmonės darbuotojams arba pavieniams asmenims draudžiama. Leidimas dirbti įforminamas įrenginių savininko tvarkomuoju dokumentu.

Asmenys, planuojantys dirbti veikiančiuose elektros įrenginiuose, kurie jiems nepriklauso nuosavybės ar patikėjimo teise, privalo elektros įrenginių savininkui arba asmeniui, kuriam priklauso elektros įrenginiai, pateikti ir kitus reikalaujamus dokumentus, patvirtinančius jų elektrotechnikos darbuotojų kvalifikaciją.

Juridiniai asmenys, sudarę rangos sutartį ir turintys Taisyklių 166 punkte nurodytą leidimą, prieš pradėdami dirbti užsakovo elektros įrenginiuose pateikia darbuotojų sąrašą (darbų paraišką), kur nurodo darbuotojų (įskaitant subrangovus), dirbsiančių šiame objekte, vardus, pavardes, pareigas, funkcijas, apsaugos nuo elektros kategorijas ir privalo surašyti darbuotojų saugos ir sveikatos tarpusavio atsakomybės ribų aktus (sudaryti sutartis), kuriuose turi būti nustatyta darbų organizavimo ir vykdymo tvarka, atsakomybė, rangovo ir užsakovo darbuotojų santykiai, nustatoma komandiruočių darbuotojų instruktavimo tvarka.

Rangovai, dirbdami užsakovo objektuose, yra atsakingi už savo subrangovų darbuotojų, dirbsiančių šiuose objektuose, tinkamą parengimą ir saugos reikalavimų laikymąsi.

Žymuo:	Lapas	Lapų	Laida
	UL-20-0021-03-TDP-E.TS-01	16	16

ELEKTROTECHNIKOS DALIES SĄNAUDŲ KIEKIŲ ŽINIARAŠTIS

NR.	DARBŲ PAVADINIMAS	MATO VIENETAS	KIEKIS	NUORODA TS
	1. APŠVIETIMO ĮRENGIMO STATYBOS MONTAVIMO DARBAI. VILNIAUS G.			TS p. 3
1.1.	Esamų gatvės šviestuvų, gemblių ir atramų išmontavimas ir išvežimas	kompl.	10	
1.2.	Kabelių tranšėjų kasimas 1-2 kabeliams mechanizuotai	m	335	
1.3.	Kabelių tranšėjų kasimas 1-2 kabeliams rankiniu būdu	m	113	
1.4.	Tranšėjų pagrindo paruošimas	m	448	
1.5.	Tranšėjų užpylimas	m	448	
1.6.	Grunto išlyginimas	m ²	134,4	
1.7.	Grunto tankinimas	m ³	94,1	
1.8.	Pamatų apšvietimo atramoms įrengimas	vnt.	15	
1.9.	Apšvietimo atramų montavimas	vnt.	15	
1.10.	Gemblių montavimas ant įrengtų atramų	vnt.	13	
1.11.	Šviestuvų montavimas	vnt.	15	
1.12.	Dėžučių su 230V, 6A automatiniais montavimas atramoje	kompl.	15	
1.13.	Prieduobių kasimas uždaram prastūmimui, užpylimas	m ³	15,8	
1.14.	D110mm vamzdžių montavimas tranšėjoje uždaru būdu	vnt. / m	1 / 13	
1.15.	D63mm vamzdžių paklojimas tranšėjoje	m	448	
1.16.	D63mm vamzdžių užvedimas į atramas	m	36	
1.17.	Kabelių įtraukimas į apsauginius vamzdžius	m	497	
1.18.	Kabelių montavimas esamomis konstrukcijomis	m	222	
1.19.	0,4kV galinių movų kabeliams su plastikine izoliacija 4x35mm ² AL montavimas	vnt.	36	
1.20.	Signalinės juostos „Dėmesio! Kabelis!“ paklojimas tranšėjoje	m	448	
1.21.	Įžeminimo kontūro varžos R≤30Ω įrengimas	kompl.	15	
1.22.	Įžeminimo kontūro varžos matavimas	vnt.	15	

0	2020-04	Statybos leidimui, konkursui ir statybai		
Laida	Išleidimo data	Laidos statusas. Keitimo priežastis (jei taikoma)		
Kval. patv. dok. Nr.	III URBANLINE		Statinio projekto pavadinimas	
	Liepkalnio g. 85, LT-02120 Vilnius; Tel. Nr.: 8 699 19380; Įmonės kodas: 300149157		SUSISIEKIMO KOMUNIKACIJŲ PASKIRTIES STATINIO KRAŠTO KELIO NR. 115 UKMERGĖ-MOLĖTAI Ruožo nuo 0,000 iki 0,377 KM VILNIAUS G., UKMERGĖJE REKONSTRavimo TECHNINIS DARBO PROJEKTAS	
			Statinio numeris ir pavadinimas	
			03 INŽINERINIAI TINKLAI: ELEKTROS TINKLAI (GATVĖS APŠVIETIMAS)	
25326	SPV	V. Aleksandrovas		
26677	SPDV E	R. Samonis	Dokumento pavadinimas:	Laida
			SĄNAUDŲ ŽINIARAŠTIS	
				0
LT	Statytojas ir (arba) Užsakovas		Dokumento žymuo	
	VĮ LIETUVOS AUTOMOBILIŲ KELIŲ DIREKCIJA		UL-20-0021-03-TDP-E.SŽ-01	
			Lapas	Lapų
			1	2

NR.	DARBŲ PAVADINIMAS	MATO VIENETAS	KIEKIS	NUORODA / TS
1.23.	0,4kV kabelio izoliacijos varžos matavimas	m	33	
1.24.	Vamzdžių galų sandarinimas	vnt.	18	
1.25.	Atramų numeravimas	vnt.	15	
1.26.	Trasos nužymėjimas	vnt.	51	
1.27.	Išpildomoji nuotrauka	vnt.	1	
	2. MEDŽIAGOS IR ĮRENGINIAI APŠVIETIMUI VILNIAUS G.			
2.1.	Plieninė cinkuota atrama, 8m aukščio su vienšake gembe H-1,0m, L-1,5m, įleidžiama į pamatą, komplekte su pamatu, su apsaugine guma. Dažyta tamsiai pilka spalva (RAL7016 ar pan.)	vnt.	13	TS p. 2.8.1. TS p. 2.9.1. TS p. 2.10.1.
2.2.	Plieninė cinkuota atrama, 6m aukščio, įleidžiama į pamatą, komplekte su pamatu, su apsaugine guma. dažyta tamsiai pilka spalva (RAL7016 ar pan.)	vnt.	2	TS p. 2.8.1. TS p. 2.10.1.
2.3.	Šviestuvai gatvių apšvietimui LED, 60W, 3000K, IP66. Korpuso spalva suderinta su atramų spalva (RAL7016 ar pan.)	vnt.	13	TS p. 2.7.1.
2.4.	Kryptinis šviestuvai pėsčiųjų perėjų apšvietimui LED, 71W, 5700K, IP66. Korpuso spalva suderinta su atramų spalva (RAL7016 ar pan.)	vnt.	2	TS p. 2.7.1.
2.5.	Dėžutės automatiniams išjungikliams montuojamos atramoje	vnt.	15	TS p. 2.8.1.
2.6.	Kabelių sujungimo atramoje gnybtų komplektai SV-15 arba analogas	vnt.	15	
2.7.	Automatinis išjungiklis 1F 6A“C“	vnt.	15	TS p. 2.12.
2.8.	Atviru būdu žemėje klojamų kabelių apsaugos vamzdžiai D63 mm	m	484	TS p. 2.4.
2.9.	Uždaru būdu žemėje klojamų kabelių apsaugos vamzdžiai D110 mm	m	13	TS p. 2.5.
2.10.	Iki 1 kV kabeliai plastikine izoliacija, skirti kloti žemėje, patalpose ir atvirame ore 4x35mm ² , AL	m	551	TS p. 2.1.
2.11.	Iki 1 kV stacionarios instaliacijos variniai vienavieliai kabeliai 3x1,5mm ² , CU	m	168	TS p. 2.2.
2.12.	Galinė mova kabeliams 4x35mm ² skerspjūvio, vidaus tipo	vnt.	36	TS p. 2.3.
2.13.	Kabelių signalinė juosta „Dėmesio! Kabelis!“	m	448	TS p. 2.6.
2.14.	Įžeminimo kontūras iki 30Ω: <ul style="list-style-type: none"> - Plieninis cinkuotas strypas 1,5m ilgio – 7 vnt (tikslinti montavimo metu pagal pasiektą varžą).; - Cinkuota plieninė viela Ø8mm – 2,0 m; - Įkalimo galvutė – 1 vnt.; - Plieninis antgalis – 1 vnt.; - Kryžminis sujungimas - 1 vnt.; - Antikorozinė izoliacinė juosta – 1 vnt.; 	kompl.	15	TS p. 2.11.

PASTABOS:

1. Dangų ardymas ir atstatymas priimtas projekto Susisiekimo dalyje;
2. Inžinerinių tinklų įrengimo būdą (transšėjinį / netransšėjinį) tikslinti statybos darbų metu patikslinus esamo istorinio grindinio vietas.

Žymuo: UL-20-0021-03-TDP-E.SŽ-01	Lapas	Lapų	Laida
	2	2	0

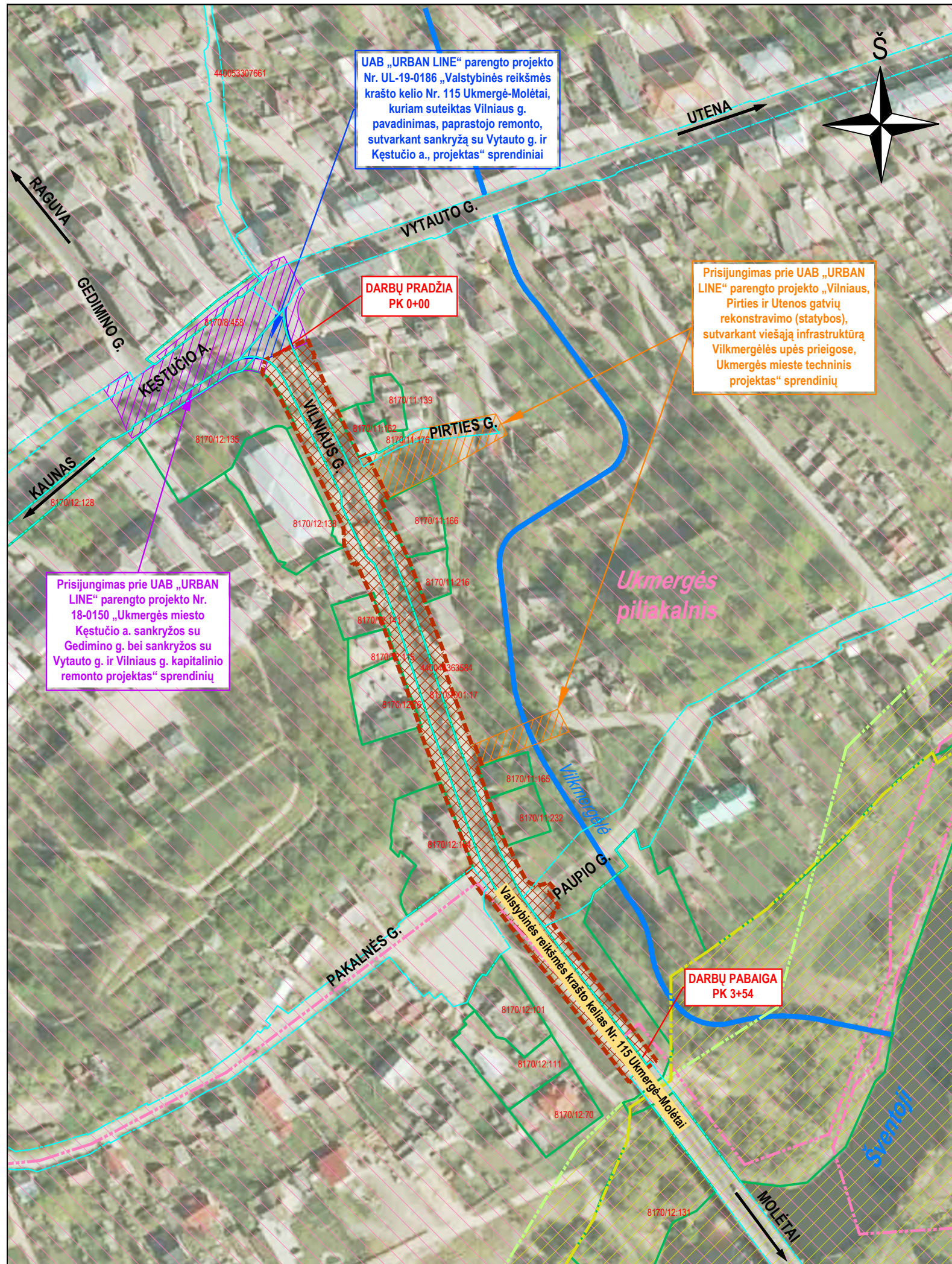

SUTARTINIAI ŽYMĖJIMAI	
	DARBŲ VYKDYMO ZONA
	KULTŪROS PAVELDO TERITORIJOS
	SAUGOMOS TERITORIJOS
	KULTŪROS PAVELDO TERITORIJOS RIBA (Ukmergės senamiestis, unik. Nr. 17116)
	SAUGOMOS TERITORIJOS RIBA (Šventosios upės žemiau Andrioniškio (Natura 2000-BAST))
	SAUGOMOS TERITORIJOS RIBA Šventosios ichtiologinis draustinis (Valstybinis)
	INŽINERINIO STATINIO RIBA
	REGISTRUOTŲ ŽEMĖS SKLYPŲ RIBOS

0	2020-04	Statybos leidimui, konkursui ir statybai
Laida	Išleidimo data	Laidos statusas, keitimo priežastis (jei taikoma)
Kval. patv. dok. Nr.	III URBANLINE Liepkalnio g. 85, LT-02120 Vilnius; Tel. Nr.: 8 699 19380; Įmonės kodas: 300149157	
25326	SPV	V. Aleksandrovas
29450	SPDV S	V. Aleksandrovas
	PI	Ž. Sušinskaitė
Statytojas ir (arba) Užsakovas		Dokumento žymuo
LT	VĮ LIETUVOS AUTOMOBILIŲ KELIŲ DIREKCIJA	UL-20-0021-XX-TDP-S.B-01
Statinio projekto pavadinimas		Laida
SUSISIEKIMO KOMUNIKACIJŲ PASKIRTIES STATINIO KRAŠTO KELIO NR. 115 UKMERGĖ-MOLĖTAI RUOŽO NUO 0,000 IKI 0,377 KM VILNIAUS G., UKMERGĖJE REKONSTRAVIMO TECHNINIS DARBO PROJEKTAS		
Statinio numeris ir pavadinimas		0
SITUACIJOS SCHEMA M 1:2000		
Statinio numeris ir pavadinimas, dokumento pavadinimas		Lapas
		Lapų
		1
		1

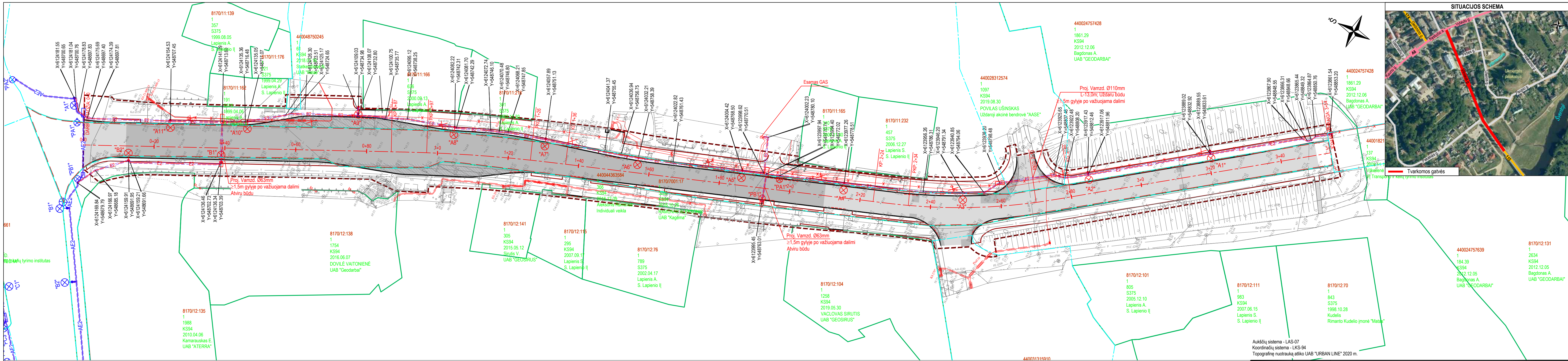

- PASTABOS:**
1. Projektuojamas apšvietimo elektros kabelis tarp apšvietimo atramų įtraukiamas į apsauginį vamzdį;
 2. Atliktus darbus pilnai atstatyti pažeistas dangas;
 3. Visus montavimo darbus atlikti laikantis EIT, 2012 ir kitų galiojančių norminių dokumentų reikalavimų;
 4. Dangų ardymas ir atstatymas priimtas projekto Susisiekimo dalyje;
 5. Statybos darbų Rangovas, prieš pradėdamas vykdyti žemės darbus, privalo išsikviesti inžinerinius tinklus eksploatuojančių organizacijų atstovus. Atliekant darbus greta esamų inžinerinių tinklų, žemės darbai turi būti vykdomi rankiniu būdu, nepažeidžiant esamų komunikacijų. Pažeidus - sutvarkyti. Susikirtimuose su esamomis požeminėmis komunikacijomis išlaikyti atstumus iki jų
 6. Prieš pradėdamas vykdyti darbus, būtina išsikviesti Kultūros paveldo departamento specialistą ir darbus vykdyti su jo priežiūra. Žemės darbai turi būti atliekami su archeologo priežiūra. Tvarkybos darbus kultūros vertybėje gali atlikti Aplinkos ministerijos ir Kultūros paveldo departamento atestuotos įmonės, darbus vykdyti atestuoti specialistai. Žemės kasimo darbų metu būtina užtikrinti grunto stabilumą, laikytis darbo saugos taisyklių;
 7. Statybos darbai turi būti vykdomi pagal projektą, pasirašant nustatyta tvarka darbų aktus, vykdamas statybos priežiūrą vykdančių tarnybų reikalavimus, turint gaminių sertifikavimo arba kitus kokybę įrodančius dokumentus;
 8. Vykdamas žemės darbus elektros kabelių apsaugos zonoje, būtina laikytis visų elektros tinklų apsaugos taisyklių;
 9. Projekte numatyti reikalavimai medžiagoms, gaminiams, darbų vykdymui pagal turimus pradinus duomenis. Statybos metu atsiradus nenumatytiems aplinkybėms, šie reikalavimai gali būti patikslinti projekto vykdymo priežiūros metu;
 10. Visos statybos ir apdailos medžiagos turi atitikti LR galiojančius priešgaisrinės saugos ir higienos reikalavimus bei turėti atitiktis sertifikatus;
 11. Esant neatitiktims tarp TDP sudarančių dalių dokumentų, kaip pagrindine projektine medžiaga, remtis techninėmis specifikacijomis, aiškinamuoju raštu, brėžiniais, sąnaudų žiniaraščiu;
 12. Inžinerinių tinklų įrengimo būda (tranšėjinį / metranšėjinį) tikslinti statybos darbų metu patikslinus esamo istorinio grindinio vietas.

Stambaus mastelio topografinių planų ir inžinerinių tinklų planų derinimas (TOPD)

Data	Suteiktas unikalus numeris
2020.04.28	81:20:187

SUTARTINIAI ŽYMĖJIMAI

	PROJEKTUOJAMA ASFALTO DANGOS KONSTRUKCIJA (atnaujinant dėvėjusių sluoksnį ir pagrindus)		PROJEKTUOJAMI BETONINIAI BORDIŪRAI (100.15.30)
	PROJEKTUOJAMA ASFALTO DANGOS KONSTRUKCIJA (rengiant pilną konstrukciją DK 1)		PROJEKTUOJAMI BETONINIAI BORDIŪRAI (100.15.30) VAŽIUOJAMOSIOS DALIES AUKŠTYJE
	PROJEKTUOJAMA ASFALTO DANGOS KONSTRUKCIJA (rengiant pilną konstrukciją DK 2)		PROJEKTUOJAMI BETONINIAI BORDIŪRAI (100.08.20)
	PROJEKTUOJAMA KELIO AŠINĖ LINIJA		PROJEKTUOJAMA GATVIŲ APSVIETIMO ATRAMA H=9,0m SU ŠVIESTUVU
	KELIO JUOSTOS RIBA (sutampa su registruotu inž. statinio, unik. nr. 4400-4436-3684 riba)		PROJEKTUOJAMA GATVIŲ APSVIETIMO ATRAMA H=9,0m SU ŠVIESTUVU
	INŽINERINIO STATINIO RIBA		PROJEKTUOJAMAS 0,4kV APSVIETIMO ELEKTROS KABELIS
	REGISTRUOTŲ ŽEMĖS SKLYPŲ RIBOS		PROJEKTUOJAMAS KABELIS APSAUGINIAME VAMZDYJE
	DARBŲ VYKDYMO RIBA		NAIKINAMI ESAMI ELEKTROS TINKLAI
			ANKSČIAU SUPROJEKTUOTI APSVIETIMO ELEKTROS TINKLAI

0	2020-04	Statybos leidimui, konkursui ir statybai
Laida	Išleidimo data	Laidos statusas, keitimo priežastis (jei taikoma)
Kval. patv. dok. Nr.	<p>III URBANLINE</p> <p>Liepkalnio g. 85, LT-02120 Vilnius; Tel. Nr.: 8 699 19380; [monės kodas: 300149157]</p>	
25326	SPV	V. Aleksandrovas
3281	SPDV E	R. Samonis
<p>Statytojas ir (arba) Užsakovas</p> <p>VĮ LIETUVOS AUTOMOBILIŲ KELIŲ DIREKCIJA</p>		

Statinio numeris ir pavadinimas		Statybos leidimui, konkursui ir statybai	
<p>Statinio projekto pavadinimas</p> <p>SUSISIEKIMO KOMUNIKACIJŲ PASKIRTIES STATINIO KRAŠTO KELIO NR. 115 UKMERGĖ-MOLĖTAI RUOŽO NUO 0,000 IKI 0,377 KM VILNIAUS G., UKMERGĖJE REKONSTRUOJIMO TECHINIS DARBO PROJEKTAS</p>		Laidos statusas, keitimo priežastis (jei taikoma)	
Statinio numeris ir pavadinimas		Laidos statusas, keitimo priežastis (jei taikoma)	
<p>03 INŽINERINIAI TINKLAI: ELEKTROS TINKLAI (GATVĖS APSVIETIMAS)</p>		Laidos statusas, keitimo priežastis (jei taikoma)	
Statinio numeris ir pavadinimas, dokumento pavadinimas		Laidos statusas, keitimo priežastis (jei taikoma)	
<p>GATVĖS APSVIETIMO PLANAS M 1:500</p>		Laidos statusas, keitimo priežastis (jei taikoma)	
Dokumento žymuo		Laidos statusas, keitimo priežastis (jei taikoma)	
<p>UL-20-0021-03-TDP-E-B-01</p>		Laidos statusas, keitimo priežastis (jei taikoma)	
Lapas	Lapų	Laidos statusas, keitimo priežastis (jei taikoma)	
1	1	Laidos statusas, keitimo priežastis (jei taikoma)	

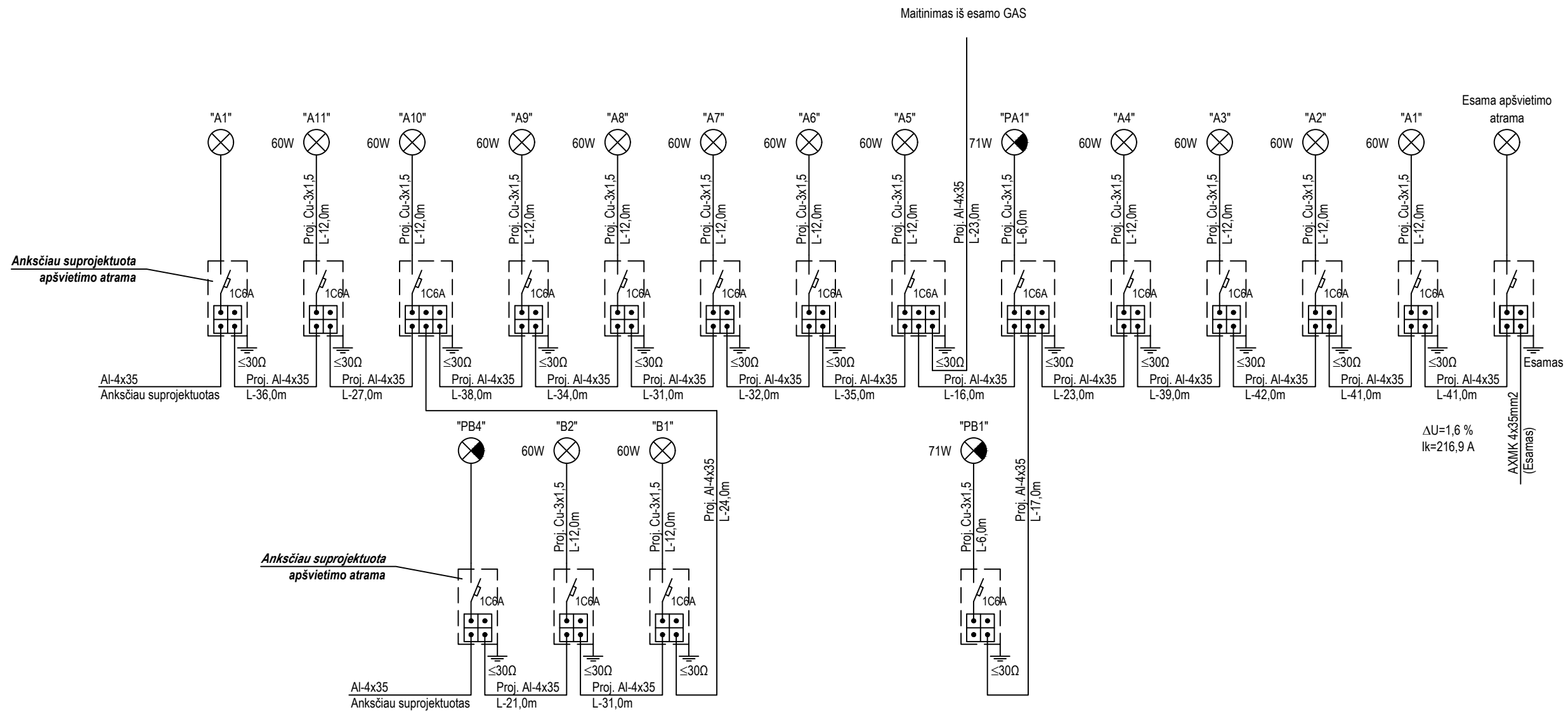

PASTABOS:

1. Schemoje nurodyti projektuojamų kabelių ilgiai tarp apšvietimo atramų;

0	2020-04	Statybos leidimui, konkursui ir statybai			
Laida	Išleidimo data	Laidos statusas, keitimo priežastis (jei taikoma)			
Kval. patv. dok. Nr.	III URBANLINE Liepkalnio g. 85, LT-02120 Vilnius; Tel. Nr.: 8 699 19380; Įmonės kodas: 300149157		Statinio projekto pavadinimas SUSISIEKIMO KOMUNIKACIJŲ PASKIRTIES STATINIO KRAŠTO KELIO NR. 115 UKMERGĖ-MOLĖTAI RUOŽO NUO 0,000 IKI 0,377 KM VILNIAUS G., UKMERGĖJE REKONSTRAVIMO TECHNINIS DARBO PROJEKTAS Statinio numeris ir pavadinimas		
25326	SPV	V. Aleksandrovas	03 INŽINERINIAI TINKLAI: ELEKTROS TINKLAI (GATVĖS APŠVIETIMAS)		
26677	SPDV E	R. Samonis			
			Statinio numeris ir pavadinimas, dokumento pavadinimas	Laida	
			APŠVIETIMO ELEKTROS TINKLO PRINCIPINĖ SCHEMA	0	
LT	Statytojas ir (arba) Užsakovas VĮ LIETUVOS AUTOMOBILIŲ KELIŲ DIREKCIJA		Dokumento žymuo UL-20-0021-03-TDP-E.B-02	Lapas	Lapų
				1	1

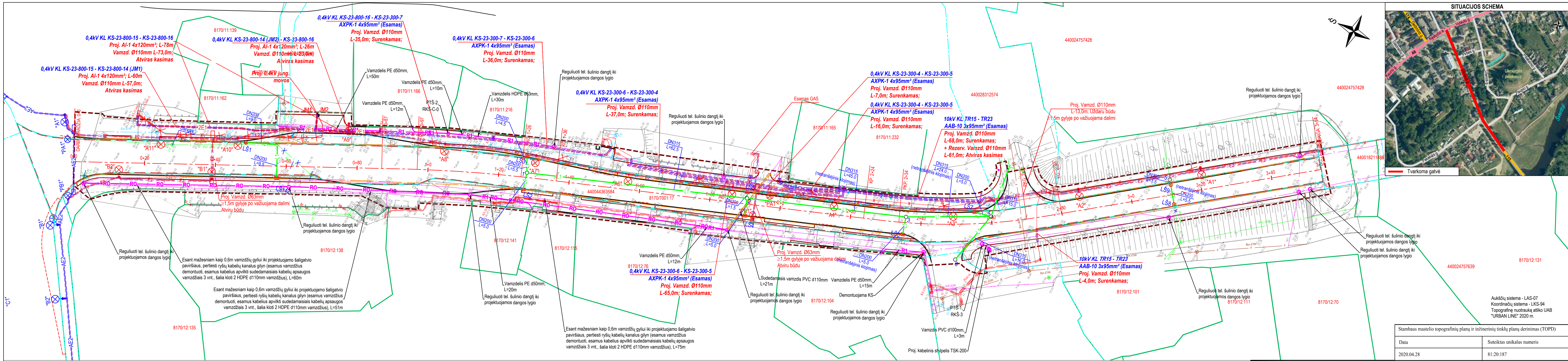

PROJEKTIŲ SPRENDINIŲ POVEIKIS VERTINGOSIOMS SAVYBĖMS

- Pagal Paveldo tvarkybos reglamento PTR 3.08.01.2013, Tvarkybos darbų rūšys* nuostatas, atliekamas gatvės rekonstravimas yra tvarkomieji statybos darbai. Projektiniuose sprendiniuose planuojama rekonstruoti Vilniaus g. atkarpą, įrengiant važiuojamąjį dalį iš asfalto dangą, pakeičiant šaligatvių dangas pagal šiuolaikinius eksploatacinius ir konstrukcinius reikalavimus, įrengti normatyvinius reikalavimus atitinkančias viešojo transporto važias.
- Projekto sprendiniai išsaugos Ukmergės senamiesčio (unikalus kodas 17116) vertingosios savybės (Vilniaus g. trasa bei jos reljefas (kultūrinis sluoksnis)):
 - skersiniai ir išilginiai nuolydžiai projektuojami prisilaikant leistinų ir maksimaliai prisilaikant prie esamo žemės paviršiaus nuolydžio;
 - išlaikoma gatvės trasos horizontali geometrija, kuo labiau prisitaikant prie esamo užstatymo;
 - numatomos projektinės dangos konstrukcijos nedarant intervencijos į istorinį grindinį: kelio atkarpose, kuriose pagal geologinius tyrimus aptiktas grindinys, numatoma įrengti dangos konstrukciją ant esamo grindinio, perklojant viršutinį pagrindo sluoksnį bei asfalto dangą, Vietose, kuriose pagal geologinius tyrimus grindinys nerastas, numatoma įrengti pilną dangos konstrukciją. Tačiau, atsižvelgiant į tai, kad pagal ikonografinius tyrimus visa Vilniaus g. atkarpą buvo padengta akmens grindiniu, o dėl geologinių grėžinių skaičiaus galima dangos konstrukcijų sluoksnių paklaidą, statybos darbų metu būtina tikslinti esamo istorinio grindinio vietos bei atitinkamai skirtingų dangos konstrukcijų taikymo ribas. Šie darbai turi būti atlikti atidengiant viršutinį bei esamos kelio dangos sluoksnius (asfalto dangą bei viršutinį pagrindo sluoksnį), archeologui, techniniam priežiūroviui bei projektotojui.
 - šaligatviai numatomi iš senamiesčio tipo grindinio trinkelėlių. Šio tipo dangą vizualiai artima akmenų dangai;
 - Vilniaus gatvės šaligatvių zonoje, nuo sankryžos su Kęstučio a. ir Vytauto g. iki sankryžos su Pakalnės g. ir Paupio g., numatoma įrengti 1,0 m pločio eksploatacinę (soninę skiriamąją) juostą iš lauko akmenų, dėl buvusios autentiškos lauko akmenų dangos, istorinio informatyvumo.
- Projektiniai sprendiniai nemenkina poveikio paveldosauginei Ukmergės senojo miesto ir Ukmergės senamiesčio aplinkai. Sprendinių apimtis, saugant vertingąsias objekto savybes, įvykdyta statytojo sumanymais realizuoti, vizualinėmis priemonėmis informatyviai paryškinti istorinę, kraštovaizdinę, paminklotvarkinę vertę. Taikomieji tyrimai, projektiniai sprendiniai parengti vadovaujantis paminklotvarkos ir paveldosaugos metodika, LR galiojančiais įstatymais, norminiais dokumentais. Objekto projektinių sprendinių poveikis vertingosioms savybėms yra teigiamas.

PASTABOS:

- Matmenys pateikti metrais;
- Vykdyt statybos darbus visus matmenis būtina tikslinti vietoje;
- Prieš atliekant vykdomuosius darbus dangų tvarkymo darbus, būtina atlikti žvalgomojus archeologinius tyrimus ir pateikti jų išvadas objekto statytojams, atsakingoms kultūros paveldo institucijoms, projektuotojams;
- Statybos darbų Rangovas, prieš pradėdamas vykdyti žemės darbus, privalo išskviesti inžinerinius tinklus eksploatuojančios organizacijos atstovą. Atliekant darbus greta esamų inžinerinių tinklų, žemės darbai turi būti vykdomi rankiniu būdu, nepažeidžiant esamų komunikacijų. Pažeidus - sutarkyti;
- Statybos darbai turi būti vykdomi griežtai pagal projektą, pasirašant nustatytą tvarka darbų aktus, vykdyt statybos priežiūrą vykdančių tarnybų reikalavimus, turint gaminių sertifikavimo arba kitus kokybę įrodančius dokumentus;
- Esamų inžinerinių komunikacijų požeminių skėndžių kopos ir šulinio liukai, patenkantys po naujai projektuojamomis dangomis, privalo būti paaukštinti ar nužeminti iki projekcinio aukščio, pakeičiant nelinkamus naujais (plaukiojančio tipo) su atitinkama simbolika;
- Projekte numatyti reikalavimai medžiagoms, gaminiams, darbų vykdymui pagal turimus pradinis duomenis. Statybos metu atsiradus nenumatytoms aplinkybėms, šie reikalavimai gali būti patikslinti projekto vykdymo priežiūros metu;
- Visos statybos ir apdailos medžiagos turi atitikti LR galiojančius priešgaisrinės saugos ir higienos reikalavimus bei turėti atitiktis sertifikatus;
- Inžinerinių tinklų įrengimo būdą (transšėjinį / netransšėjinį) tikslinti statybos darbų metu patikslinus esamo istorinio grindinio vietas;
- Esant neatitiktims tarp Projekto sudarančių dokumentų, kaip pagrindine projekto medžiaga remtis techninėmis specifikacijomis, aiškinamuoju raštu, brėžiniais, sąnaudų žiniaraščiais;
- Vandentiekio ir butinių nuotekų tinklų įrengimas numatytas UAB "URBAN LINE" parengtu ir Ukmergės rajono savivaldybės administracijos patvirtintu projektu Nr. UL-17-107 „Vilniaus, Pirties ir Utenos gatvių rekonstravimas (statybos), sutarkant viešąją infrastruktūrą Vilkmėrgėles upės prieigose, Ukmergės mieste techninis projektas“.

SUTARTINIAI ŽYMĖJIMAI	
	PROJEKTUOJAMA KELIO AŠINĖ LINIJA
	KELIO JUOSTOS RIBA (sutampa su registruotu inž. statinio, unik. nr. 4400-4436-3584 riba)
	INŽINERINIO STATINIO RIBA
	REGISTRUOTŲ ŽEMĖS SKLYPŲ RIBOS
	DARBŲ VYKDYMO RIBA
	PROJEKTUOJAMI BETONINIAI BORDIŪRAI (100.15.30)
	PROJEKTUOJAM BETONINIAI BORDIŪRAI (100.15.30) VAŽIUOJAMOSIOS DALIES AUKŠTYJE
	PROJEKTUOJAMI BETONINIAI BORDIŪRAI (100.08.20)
	PROJEKTUOJAMAS LIETAVIS VANDENS TINKLAS
	PROJEKTUOJAMAS LIETAVIS ŠULINĖLIS SU STANDARTINĖMS GROTELĖMIS
	PROJEKTUOJAMAS LIETAVIS ŠULINĖLIS SU BORDIŪRINĖMS GROTELĖMIS
	PROJEKTUOJAMA GATVIŲ APŠVIETIMO ATRAMA H=0,9m SU ŠVIESTUVU
	PROJEKTUOJAMAS POKONSTRUKCINIS DRENAŽAS
	PROJEKTUOJAMA GATVIŲ APŠVIETIMO ATRAMA H=0,9m SU ŠVIESTUVU
	PROJEKTUOJAMAS 0,4KV APŠVIETIMO ELEKTROS KABELIS
	PROJEKTUOJAMAS 10KV ELEKTROS KABELIS
	PROJEKTUOJAMAS KABELIŲ APSAUGINIAME VAMZDYJE
	NAIKINAMI ESAMI ELEKTROS TINKLAI
	PROJEKTUOJAMA KABELIŲ JUNGIAMOJI MOVA
	ANKŠČIAU SUPROJEKTUOTI APŠVIETIMO ELEKTROS TINKLAI
	PROJEKTUOJAMA RKK
	PROJEKTUOJAMAS KABELIŲ APSAUGOS VAMZDIS
	PROJEKTUOJAMAS VANDENTIEKIO TINKLAS (kito projekto sprendiniai)
	PROJEKTUOJAMAS BUTINIŲ NUOTEKŲ TINKLAS (kito projekto sprendiniai)

0		2020-04		Statybos leidimui, konkursui ir statybai	
Laida	Išleidimo data	Laidos statusas, keitimo priežastis (jei taikoma)			
Kval. patv. dok. Nr.			III URBANLINE Liepalnio g. 85, LT-02120 Vilnius; Tel. Nr.: 8 699 19380; [monės kodas: 300149157]		
25326	SPV	V. Aleksandrovas	Statinio numeris ir pavadinimas, dokumento pavadinimas		
29450	SPDV S	V. Aleksandrovas	Laidos statusas, keitimo priežastis (jei taikoma)		
24903	SPDV VN	V. Čekauskaitė	Laidos statusas, keitimo priežastis (jei taikoma)		
3281	SPDV E/LE	R. Samonis	Laidos statusas, keitimo priežastis (jei taikoma)		
31962	SPDV ER	R. Lučkauskas	Laidos statusas, keitimo priežastis (jei taikoma)		
LT	VĮ LIETUVOS AUTOMOBILIŲ KELIŲ DIREKCIJA	Statytojas ir (arba) Užsakovas	Laidos statusas, keitimo priežastis (jei taikoma)		
		SUVESTINIS INŽINERINIŲ TINKLŲ PLANAS		M 1:500	
		UL-20-0021-XX-TDP-S-B-06		Lapas	Lapų
				1	1



**LIETUVOS AUTOMOBILIŲ KELIŲ DIREKCIJA
PRIE SUSISIEKIMO MINISTERIJOS**

**TRANSPORTO INFRASTRUKTŪROS PLANAVIMO IR INOVACIJŲ
DEPARTAMENTAS**

TVIRTINU
Direktorius

Lietuvos automobilių kelių direkcijai prie ŠMM
Transporto infrastruktūros planavimo ir inovacijų
departamente direktorius

(Parašas)

Aivaras Viikelis

(Vardas ir pavardė)

**STATINIO PROJEKTAVIMO UŽDUOTIS
(TECHNINĖ UŽDUOTIS)
STATINIO PROJEKTUI RENGTI**

1. **Statytojas (Užsakovas):** Lietuvos automobilių kelių direkcija prie Susisiekimo ministerios.
2. **Projekto pavadinimas:** „Valstybinės reikšmės krašto kelio Nr. 115 Ukmergė–Molėtai ruožo nuo 0,000 iki 0,377 km rekonstravimo techninis darbo projektas“.
3. **Statinio statybos rūšis:** rekonstravimas.
4. **Statinio projekto etapas:** techninis darbo projektas.
5. **Statinio kategorija:** ypatingas statinys.
6. **Statinio/statinių klasifikavimas pagal naudojimo paskirtį:**
 - 6.1. **statinio/statinių paskirties grupė:** inžinerinis statinys;
 - 6.2. **inžinerinio statinio grupė:** susisiekimo komunikacijos;
 - 6.3. **susisiekimo komunikacijų pogrūpis:** keliai.
7. **Projektuojamo statinio vieta:** Ukmergės miestas (Ukmergės raj. sav., Vilniaus apskr.).
8. **Žemės sklypo/statinio teisinės registracijos Nekilnojamojo turto registre duomenys:** numatomas remontuoti kelio ruožas yra žemės sklype, kurio unikalūs numeris – 4400-4012-1815, o statinio unikalus numeris – 4400-4012-2820.
9. **Projektuojamo statinio pagrindiniai rodikliai:**
 - 9.1. **kelio techninė kategorija:** projektuojamo kelio ruožui numatoma B gatvės kategorija;
 - 9.2. **kelio dangos konstrukcija:** projektuojama pagal Automobilių kelių standartizuotų dangų konstrukcijų projektavimo taisyklės KPT SDK 19, apskaičiuojant projektinę apkrovą A. Pagal kelio

dangos tyrimus (priedas Nr. 2) numatomas kelio važiuojamosios dalies remontas, tačiau projektavimo metu kelio važiuojamosios dalies statybos rūšis tikslinama pagal atliktus statybinius inžinerinius tyrimus;

9.3. **pėsčiųjų ir dviračių infrastruktūra:** numatoma abejose kelio pusėse rekonstruoti šaligatvius.

9.4. **kelio apšvietimas:** numatomas sutvarkyti gatvės apšvietimo elektros tinklus, pagal poreikį įrengti naujus;

9.5. **kelio įrenginiai, eismo reguliavimo įrenginiai:** poreikis nustatomas projektavimo metu;

9.6. **inžinerinės saugaus eismo priemonės:** poreikis nustatomas projektavimo metu. Statinio projektuotojui vadovautis Inžinerinių saugaus eismo priemonių projektavimo ir naudojimo rekomendacijomis R ISEP;

9.7. **vandens nuleidimas:** paviršinio (lietaus) vandens nuleidimui numatoma įrengti lietaus nuotekų tinklus;

9.8. **sankryžos, sankirtos:** naujų įrengti nenumatoma. Poreikis rekonstruoti/remontuoti esamą(-as) nustatomas projektavimo metu;

9.9. **nuovažos:** naujų įrengti nenumatoma. Esamas numatoma sutvarkyti pagal projektavimo metu nustatytą poreikį;

9.10. **tiltai:** projektuojamame kelio ruože nėra ir nėra numatoma;

9.11. **eismo dalyviams skirti aptarnavimo statiniai:** naujų autobusų sustojimo aikštelių (viešojo transporto stotelių), poilsio ir automobilių stovėjimo aikštelių įrengti nenumatoma. Numatoma rekonstruoti/remontuoti esamas viešojo transporto stoteles, įrengiant naujus keleivių laukimo paviljonus (stogines), detalūs sprendiniai nustatomi projektavimo metu pagal poreikį;

9.12. **aplinkos apsaugos priemonės:** aplinkos apsaugos nuo triukšmo priemonių ir kitų aplinkosauginių priemonių poreikis nustatomas projektavimo metu;

9.13. **inžineriniai tinklai:** poreikis nutiesti, rekonstruoti ar pan. nustatoma projektavimo metu;

9.14. **statybos darbų vykdymo ribos:** valstybinės reikšmės krašto kelio Nr. 115 Ukmergė–Molėtai ruože nuo 0,000 iki 0,377 km (tikslinama projektavimo metu).

10. **Statinio statybos skaičiuojamoji kaina:** nustatoma vadovaujantis kainos nustatymo principais, patvirtintais STR 1.04.04:2017 „Statinio projektavimas, projekto ekspertizė“. Šamata turi būti suskaičiuota vadovaujantis parengto techninio projekto brėžiniais, darbų kiekių žiniaraščiais ir statybos resursų skaičiuojamųjų rinkos kainų bei ekonominių normatyvų, projekto įgyvendinimo metu galiojančiomis, rekomendacijomis (įregistruotomis VĮ Statybos produkcijos sertifikavimo centro).

11. **Statinio projekto apimtis ir sudėtis:** STR 1.04.04:2017 „Statinio projektavimas, projekto ekspertizė“.

12. Projektavimo paslaugų apimtis:

12.1. statinio projektavimo paslaugos: pagal LR Statybos įstatymą, sutartį ir priedą Nr. „Techninė specifikacija“;

12.2. kitos paslaugos: statybiniai inžineriniai ir kiti tyrimai, kitos paslaugos numatytos sutartyje ir šios statinio projektavimo užduoties (techninės užduoties) statinio projektui rengti priede Nr. 1 „Techninė specifikacija“.

13. Kiti reikalavimai statinio projektui rengti: kaip nurodyta priede Nr. 1 „Techninė specifikacija“.

14. Projektavimo paslaugų terminai: 7 mėn. nuo sutarties įsigaliojimo.

15. Šios statinio projektavimo užduoties (techninės užduoties) statinio projektui rengti priedai:

16.1. priedas Nr. 1 „Techninė specifikacija“;

16.2. priedas Nr. 2 „Kelio dangos tyrimai“.

STATYTOJAS (UŽSAKOVAS)

Lietuvos automobilių kelių direkcija
prie Susisiekimo ministerijos

(Pareigos)

(Vardas ir pavardė)

(Parašas)

(Data)

Lietuvos automobilių kelių direkcijos prie SM
Transporto infrastruktūros planavimo ir inovacijų
skyriaus transporto infrastruktūros planavimo
skyriaus projekto vadovas

Justas Norbutas

20 19 11 21

STATINIO PROJEKTUOTOJAS

(Pareigos)

(Vardas ir pavardė)

(Parašas)

(Data)

Statinio projektavimo užduoties
(techninės užduoties)
statinio projektui rengti
1 priedas

TECHNINĖ SPECIFIKACIJA

Statytojas (Užsakovas): Lietuvos automobilių kelių direkcija prie Susisiekimo ministerijos.

Statinio projektuotojas: LR Viešųjų pirkimų įstatymo nustatyta tvarka parinktas paslaugų teikėjas, toliau vadinamas **teikėju**.

Paslaugų viešojo pirkimo objektas (paslaugų kompleksas): „Valstybinės reikšmės krašto kelio Nr. 115 Ukmergė–Molėtai ruožo nuo apie 0,000 iki 0,377 km rekonstravimo projekto parengimas ir statinio projekto vykdymo priežiūra“.

Paslaugų viešojo pirkimo tikslas: įsigyti statybinių ir kitų tyrimų ir statinio projektavimo paslaugas parengti statinio statybos projektą, reikalingą tinkamai atlikti statinio statybos darbus.

Užduotis teikėjui: vadovaujantis paslaugų pirkimo dokumentais tinkamai atlikti statybinius ir kitus tyrimus, tinkamai parengti statinio statybos projektą, kitą dokumentaciją ir vykdyti statinio projekto vykdymo priežiūrą.

TEISINIS REGLAMENTAVIMAS

Statinio projektavimo paslaugos teikiamos vadovaujantis šiais teisės aktais:

Lietuvos Respublikos įstatymais:

1. Lietuvos Respublikos statybos įstatymu.
2. Lietuvos Respublikos geodezijos ir kartografijos įstatymu.
3. Lietuvos Respublikos kelių įstatymu.
4. Lietuvos Respublikos saugaus eismo automobilių keliais įstatymu.
5. Lietuvos Respublikos Planuojamos ūkinės veiklos poveikio aplinkai vertinimo įstatymu.

Statybos techniniais reglamentais:

6. KTR 1.01:2008 „Automobilių keliai“.
7. STR 1.04.04:2017 „Statinio projektavimas, projekto ekspertizė“.
8. STR 2.03.01:2001 „Statiniai ir teritorijos. Reikalavimai žmonių su negalia reikmėms“.

Taisyklėmis, metodiniais nurodymais, aprašais:

9. ĮT ŽS 17 „Automobilių kelių žemės darbų atlikimo ir žemės sankasos įrengimo taisyklės“.
10. KPT SDK 07 „Automobilių kelių standartizuotų dangų konstrukcijų projektavimo taisyklės“.
11. ĮT TRINKELĖS 14 „Automobilių kelių dangos konstrukcijos iš trinkelėlių ir plokščių įrengimo taisyklės“.
12. MN TRINKELĖS 14 „Automobilių kelių dangos konstrukcijos iš trinkelėlių ir plokščių įrengimo metodiniai nurodymai“.
13. TRA TRINKELĖS 14 „Automobilių kelių trinkelėlių, plokščių ir kitų medžiagų techninių reikalavimų aprašas“.
14. Kelių ženklų įrengimo ir vertikaliojo ženklinimo taisyklėmis.
15. Kelių eismo taisyklėmis.
16. Kitais Lietuvos Respublikos įstatymais, į kurių taikymo (reguliavimo) sritį patenka pirkimo objektas.

17. Kitais normatyviniais statybos techniniais dokumentais, įskaitant, bet neapsiribojant, nurodytais Lietuvos automobilių kelių direkcijos prie Susisiekimo ministerijos (toliau KELIŲ DIREK–LAKD) interneto svetainėje adresu <http://lakd.lrv.lt/lt/teisine-informacija/teises-aktai>.

Pasikeitus įstatymų ir kitų teisės aktų nuostatomis ir reikalavimams, reglamentuojantiems perkamų paslaugų/darbų vykdymą, vadovautis galiojančiais teisės aktais, tačiau tik informavus ir suderinus su Statytoju (Užsakovu).

REIKALAVIMAI STATINIO PROJEKTUI

1. Statinio projektas rengiamas lietuvių kalba.
2. Statinio projekto sudėtį ir turinį nustato teisės aktai. Projektinių sprendinių sudėtis ir apimtis nustatoma statinio projektuotojo pagal poreikį tinkamai parengti statinio projektą.
3. Statinio projekte negali būti nurodytas konkretus modelis ar šaltinis, konkretus procesas ar prekės ženklas, patentas, tipai, konkreti kilmė ar gamyba, dėl kurių tam tikroms įmonėms ar tam tikriems produktams būtų sudarytos palankesnės sąlygos arba jie būtų atmesti. Toks nurodymas yra leistinas išimties tvarka, kai pirkimo objekto yra neįmanoma tiksliai ir suprantamai apibūdinti. Šiuo atveju nurodymas pateikiamas įrašant žodžius „arba lygiavertis“.
4. Statinio projekte turi būti nurodyta, kad statyboje naudojamos statybinės medžiagos turi atitikti minimalius aplinkos apsaugos kriterijus, kaip tai nustatyta Lietuvos Respublikos aplinkos ministro 2011-06-28 įsakyme Nr. D1-508 „Dėl produktų, kurių viešiesiems pirkimams taikytini aplinkos apsaugos kriterijai, sąrašų, aplinkos apsaugos kriterijų ir aplinkos apsaugos kriterijų, kuriuos perkančiosios organizacijos turi taikyti pirkdamos prekes, paslaugas ar darbus, taikymo tvarkos aprašo patvirtinimo“ (*vadovautis aktualia redakcija*).
5. Statinio statybos skaičiuojamoji kaina turi būti nustatoma vadovaujantis šios kainos nustatymo principais, patvirtintais STR 1.04.04:2017 „Statinio projektavimas, projekto ekspertizė“. Šamata turi būti suskaičiuota vadovaujantis parengto techninio projekto brėžiniais, darbų kiekių žiniaraščiais ir statybos resursų skaičiuojamųjų rinkos kainų bei ekonominių normatyvų, projekto įgyvendinimo metu galiojančiomis, rekomendacijomis (įregistruotomis VĮ Statybos produkcijos sertifikavimo centro).
6. Statinio projektas turi būti parengtas nepažeidžiant asmens duomenų teisinės apsaugos įstatymo, t. y., kad nebūtų nurodyti fizinių asmenų asmens kodai ir kontaktiniai duomenys (telefonų numeriai, el. pašto adresai, gyvenamosios vietos adresas, taip pat bet kokia kita informacija apie asmenį, kuri yra perteklinė ir nereikalinga projektų tikrinimo ir viešinimo tikslams pasiekti).

TECHNINIAI IR KITI REIKALAVIMAI IR REKOMENDACIJOS PROJEKTUOJAMAM STATINUI

1. Tikslinti projektuojamo kelio ruožo pradžios ir pabaigos vietas (piketų) pagal atliktus statybinius inžinerinius ir kitus tyrimus.
2. Pėsčiųjų ir dviračių takų numatoma pradžios ir pabaigos vieta turi būti tikslinama projektavimo metu pagal atliktus statybinius ir kitus tyrimus.
3. Inžinerinių tinklų perkėlimas kelio juostoje:
 - 3.1. jei kelią kerta ar kelio juostoje yra elektros linijos ar dujų tinklai, projektų sprendiniai turi būti rengiami išvengiant šių tinklų iškėlimo ar pertvarkymo;
 - 3.2. jei projektuojamo kelio ruože (kelio juostoje) yra kiti inžineriniai tinklai (ryšių, telekomunikacijų, vandentiekio, nuotekų ir t.t.), kelio rekonstravimo sprendiniai turi būti parengti taip, kad būtų išvengta šių tinklų iškėlimo ar pertvarkymo;
 - 3.3. jei be minėtų tinklų iškėlimo ar pertvarkymo neįmanoma įgyvendinti rekonstravimo projekto sprendinių, turi būti parengtas šių tinklų iškėlimo projektas. Inžinerinių tinklų iškėlimas priklauso nuo projektuotojo parinktų projektinių sprendinių;

3.4. statinio projekto rengimo metu nustatčius, kad yra būtinas inžinerinių tinklų iškėlimas/pertvarkymas, projekto rengėjas turi raštu informuoti Statytoją (Užsakovą) apie tokių tinklų iškėlimo/pertvarkymo poreikį;

3.5. jei numatoma vykdyti inžinerinių tinklų iškėlimą/pertvarkymą, statinio projekto rengėjas turi organizuoti iškėlimo sutarties („*Inžinerinių tinklų klojimo, priežiūros, rekonstrukcijos ir iškėlimo sutartis*“) ir jos priedo („Objektų, kuriuose bus klojamas/prižiūrimas/rekonstruojamas/iškeliamas Tinklas, sąrašas“) pasirašymą;

3.6. jei yra gautos inžinerinių tinklų savininkų sąlygos, kuriose nepagrįstai reikalaujama pagerinti esamų tinklų būklę ir/ar įrengti papildomas priemones (įrenginius), statinio projekto rengėjas, suderinęs skundo projektą dėl išduotų prisijungimo (techninių) sąlygų su Statytoju (Užsakovu), turi raštu kreiptis į Valstybinę teritorijų planavimo ir statybos inspekciją prie Aplinkos ministerijos šios institucijos nustatyta tvarka;

3.7. atkreiptinas dėmesys, kad inžinerinių tinklų iškėlimas turi būti taikomas tik išskirtiniais atvejais, kai tai būtina projekto sprendiniams įgyvendinti.

4. Statybos darbų organizavimas.

Statinio projekte turi būti numatyta, kad eismas turi būti organizuojamas taip, kad nebūtų nutraukiamas transporto priemonių eismas. Teikėjas turi išanalizuoti visus galimus eismo organizavimo variantus ir parinkti optimalų sprendinį, atsižvelgdamas į eismo intensyvumą, užstatymo tankį ir galimas alternatyvias apylankas kitais valstybinės reikšmės keliais. Statybos organizavimo sprendinys nutraukiant eismą rekonstruojamu ar pan. keliu gali būti taikomas tik suderinus alternatyvią apylanką. Statinio projekte parinktas statybos darbų organizavimo būdas turi užtikrinti kuo mažesnes kliūtis pagalbos tarnybų automobilių eismui. Visi eismo organizavimo sprendiniai turi būti suderinti su Statytoju (Užsakovu).

5. Statybinės ir grįžtamosios medžiagos bei statybinės atliekos:

Statybinės medžiagos

5.1. projektavimo metu turi būti numatoma, kad vykdant valstybinės reikšmės kelių rekonstravimo/remonto ir pan. darbus susidarančios medžiagos, kurios nenaudojamos statinio projekte ir kurios gali būti panaudotos pakartotinai, būtų transportuojamos į Statytojo (Užsakovo) nurodytas sandėliavimo vietas ne didesniu nei 50 km atstumu;

5.2. medžiagos, kurios turi būti gabenamos į sandėliavimo vietas:

1) metalo gaminiai (neužteršti betonu ir kt. medžiagomis (t. y. turi būti nuvalyti)): kelio ženklai, kelio ženklų atramos, apšvietimo ir kiti stipulai, apsauginiai atitvarai ir jų elementai, tiltų ir viadukų turėklai, kiti metalo gaminiai, sijos, sprausastienės, pralaidos ir kt.;

2) betono ir gelžbetonio gaminiai (tik nepažeisti mechaniškai ir tinkami naudoti): pralaidos, trinkelės, bortai ir kt.;

3) plastiko gaminiai (tik nepažeisti mechaniškai ir tinkami naudoti): signaliniai stipulėliai, pralaidos ir kt.;

5.3. mediena (išskyrus menkavertę medieną, krūmus, šakas ir kelmus) turi būti sandėliuojama statybvietėje iki bus Statytojo (Užsakovo) parduota aukciono būdu. Statinio projekte turi būti numatyta, kad rangovas tvarkingai susandėliavęs medieną (medžių kamienus) turi nedelsiant apie tai informuoti Statytoją (Užsakovą), nurodydamas kiekį erdmetriais arba kietmetriais. Statytojas (Užsakovas) statybos metu įsipareigoja medieną (medžių kamienus) parduoti aukcione per tris mėnesius;

5.4. statinio projekte turi būti nurodyta, kad kitos, šiame sąraše nepaminėtos medžiagos, kurios gali būti panaudotos pakartotinai, gali būti gabenamos į sandėliavimo vietas tik suderinus Statytoju (Užsakovu) Statinio projektuotojas turi numatyti ekonomiškai pagrįstą ir optimalų medžiagų išardymo būdą. Siektina, kad kuo daugiau medžiagų būtų išardytos tvarkingai ir pristatytos mechaniškai nepažeistos bei neužterštos. Jei statybos metu medžiagos taptų netinkamomis naudoti dėl jų netinkamo išardymo, tai būtų laikoma rangovo rizika ir atsakomybė tektų rangovui;

Grįžtamosios medžiagos

5.5. statinio projekte turi būti nurodyta, kad statybos darbų vykdymo metu nepanaudotos frezuoto asfalto granulės, skalda, žvyras, žvyro ir skaldos mišinys, nesurištasis mineralinių medžiagų

mišinys, grindinio akmenys (neužteršti gruntu) yra laikomi grįžtamosiomis medžiagomis. Jos sąmatoje turi būti nurodytos atskira (-omis) eilute (-ėmis) su minuso ženklu. Šios medžiagos lieka rangovui.

Pateikiami jų įkainiai:

- žvyro ir skaldos mišinys, nesurištasis mineralinių medžiagų mišinys – ne mažiau kaip 4 Eur/t arba 6 Eur/m³ (santykis 1,5);
- skalda – ne mažiau kaip 5 Eur/t arba 7,5 Eur/m³ (santykis 1,5);
- grindinio akmenys – ne mažiau kaip 15 Eur/t arba 40,5 Eur/m³ (santykis 2,7);
- frezuoto asfalto granulės – ne mažiau kaip 5,77 Eur/t arba 9,232 Eur/m³;

Statybinės atliekos

5.6. visos medžiagos, nepatenkančios į statybinių ir (ar) grįžtamųjų medžiagų sąrašą ir (ar) kurių neįmanoma panaudoti antrą kartą, kaip atliekos turi būti sutvarkomos rangovo pagal galiojančius aplinkos apsaugos reikalavimus (rangovas privalo įsivertinti visas su tvarkymu susijusias utilizavimo išlaidas).

6. Medžiai ir krūmai kelio juostos ribose.

6.1. projektinėje dokumentacijoje turi būti įrašytos nuostatos dėl medžių ir krūmų, esančių kelio juostos ribose, tvarkymo;

6.2. kelio juostos ribose esantys medžiai bei krūmai, patenkantys į kelio griovių ribas ir keliantys pavojų statinio konstrukcijai bei eismo saugai, šalinami:

1) vadovaujantis Lietuvos Respublikos susisiekimo ministro 2008 m. gruodžio 23 d. įsakymu Nr. 3-507 (Lietuvos Respublikos susisiekimo ministro 2015 m. lapkričio 28 d. įsakymo Nr. 3-485(1.5 E) redakcija) patvirtinto Geležinkelio kelių ir jų įrenginių apsaugos zonoje, už jos ribų ir valstybinės reikšmės automobilių kelių juostoje augančių medžių ir krūmų pripažinimo keliančiais pavojų eismo saugai sąlygų ir tvarkos ir saugiam eismui pavojų keliančių geležinkelio kelių ir jų įrenginių apsaugos zonoje, už jos ribų ir valstybinės reikšmės automobilių kelių juostoje augančių medžių ir krūmų genėjimo ir kirtimo tvarkos aprašo reikalavimais;

2) medžiai ir krūmai šalinami be leidimo, kai vadovaujantis Lietuvos respublikos vyriausybės 2008 m. kovo 12 d. nutarimu Nr. 206 „Dėl kriterijų, pagal kuriuos medžiai ir krūmai, augantys ne miškų ūkio paskirties žemėje, priskiriami saugotiniams, patvirtinimo ir medžių ir krūmų priskyrimo saugotiniams“ auga ant inžinerinio statinio ir nėra priskiriami saugotiniams.

6.3. statinio projekte turi būti išskirti saugotini ir nesaugotini medžiai pagal aprašą.

KITI REIKALAVIMAI TEIKĖJUI

1. Teikėjas viešojo pirkimo konkurso metu išnagrinėjęs pirkimo dokumentus bei statyb vietės sąlygas pasiūlyme privalo įsivertinti visas pagrįstai numatomas išlaidas, priemones ar išlaidas priemonėms kelio remontui ir/ar kitiems kelio elementams suprojektuoti. Teikėjas iki pasiūlymo pateikimo dienos privalo apsilankyti statyb vietėje, įvertinti jos aplinką ir būklę, įvertinti kelių ir kitų susijusių kelių statinių būklę, susipažinti su vietove, kad pasiūlyme būtų tinkamai ir pilnai įvertintos statinio remonto darbų apimtys bei jų įvykdymo sąlygos.

Vykdydamas sutartinius įsipareigojimus Teikėjas turi:

2. Statybinius inžinerinius, ekonominius ir kitus tyrinėjimus ir statinio statybos projektavimą vykdyti vadovaujantis Lietuvos Respublikos aplinkos ministro 2011 m. birželio 28 d. įsakymu Nr. D1-508 „Dėl produktų, kurių viešiesiems pirkimams taikytini aplinkos apsaugos kriterijai, sąrašų, aplinkos apsaugos kriterijų ir aplinkos apsaugos kriterijų, kuriuos perkančiosios organizacijos turi taikyti pirkdamos prekes, paslaugas ar darbus, taikymo tvarkos aprašo patvirtinimo“ (*vadovautis aktualia redakcija*) ir taikyti patvirtintus minimalius ir išplėstinius aplinkos apsaugos kriterijus susijusius su statinių statybos projektavimu.

3. Kreiptis į Statytoją (Užsakovą) dėl įgaliojimo dėl prisijungimo, techninių bei specialiųjų sąlygų ir kitų reikalingų duomenų bei dokumentų gavimo projektavimo darbams ir procedūroms atlikti. Parengti reikalingus dokumentus ir gauti prisijungimo sąlygas, techninius ir specialiuosius reikalavimus rengti statinio projektą.

4. Atlikti statinio, statybos sklypo ir gretimos teritorijos (kai yra pagrįstas poreikis) statybinius inžinerinius geodezinius ir geologinius bei kitus tyrimus ar bandymus, būtinus techniniu, ekonominiu ir eismo saugos požiūriais optimaliems statinio projektiniams sprendiniams parengti.

5. Parengti projektinius sprendinius nepažeidžiant esamos kelio juostos (žemės sklypo) ribų. Esant poreikiui, gauti Nacionalinė žemės tarnybos prie Žemės ūkio ministerijos sutikimą dėl statinių statybos valstybinėje žemėje.

6. Kelių ruožuose, kuriuose nėra suformuotų kelio sklypų ir/ar statinių ir neatlikta jų teisinė registracija, projektinius sprendinius rengti atsižvelgiant į Kelių įstatyme numatytas kelio juostos ribas. Teikėjas turi kreiptis į LAKD paskirtą statinio projekto koordinatorių dėl informacijos apie numatomą atlikti kelio sklypo/statinio teisinę registraciją. Informaciją įtraukti į statinio projekto aiškinamąjį raštą.

7. Identifikuoti nagrinėjamame objekte saugaus eismo požiūriu problemiškas vietas bei suprojektuoti (parinkti) eismo saugumo bei inžinerines priemones joms panaikinti ir visame projektuojamo kelio ruože maksimaliai užtikrinti saugias eismo sąlygas visų galimų eismo dalyvių atžvilgiu.

8. Pristatyti projektinę dokumentaciją eismo saugumo audito atlikimui (audito atlikimą organizuoja Užsakovas), kai tai privaloma pagal LAKD direktoriaus 2011 m. vasario 25 d. įsakymą Nr.V-65 „Kelių saugumo audito reikalavimai“. Taip pat pataisyti projektinius sprendinius pagal eismo saugumo audito metu gautas pastabas.

9. Vykdyti aplinkos apsaugos reikalavimus: atlikti planuojamos ūkinės veiklos atranką dėl poveikio aplinkai vertinimo, nustatyti planuojamos ūkinės veiklos poveikio įsteigtoms ar potencialioms „Natura 2000“ teritorijoms reikšmingumą ar/ir atlikti planuojamos ūkinės veiklos poveikio aplinkai vertinimą, kai projektuojamas objektas patenka į Lietuvos Respublikos Planuojamos ūkinės veiklos poveikio aplinkai vertinimo įstatymo reguliavimo sritį.

10. Informuoti visuomenę apie numatomą statinio projektavimą ir statybą Lietuvos Respublikos teisės aktų nustatyta tvarka.

11. Statinio projekto sprendinius suderinti su visomis suinteresuotomis institucijomis, t. y. su visais subjektais, nustačiusiais techninius ir specialiuosius reikalavimus.

12. Statinio projekto sprendinius suderinti su kaimyninių sklypų savininkais, valdytojais ir naudotojais, kai tai būtina Lietuvos Respublikos teisės aktų nustatyta tvarka.

13. Priimti novatoriškus, techniniu ir saugaus eismo požiūriais įvertintus statinio statybos projektinius sprendimus, vadovaujantis naujais ir geriausiai patirtimi inžinerinio projektavimo ir eismo saugumo inžinerijos srityje.

14. Visus techniniu, ekonominiu ir eismo saugumo požiūriais optimaliausius kelio rekonstravimo projektinius sprendinius derinti ir pateikti svarstyti statytojui (užsakovui).

15. Savarankiškai apsirūpinti paslaugoms teikti reikalingais materialiniais ištekliais, atsakyti už blogą paslaugų kokybę.

16. Užtikrinti, kad visos specifikacijos ir visa dokumentacija, susijusi su paslaugų teikimu, būtų parengti nešališkai, laikantis įstatymų, naudojančių priimtomis ir visuotinai pripažintomis sistemomis, naujais ir geriausiai praktika inžinerinio projektavimo ir eismo saugumo inžinerijos srityje.

17. Tinkamai ir laiku suteikti kokybiškas paslaugas pagal Statytojo (Užsakovo) patvirtintą techninę specifikaciją.

18. Laiku įspėti (raštiškai informuoti) Statytoją (Užsakovą) dėl aplinkybių, kurios trukdo tinkamai ir laiku parengti statinio projektą.

19. Paslaugos Teikėjas negali skelbti duomenų apie projektą (statybos skaičiuojamosios kainos) tretiesiems asmenims.

20. Apmokėti visas išlaidas, susijusias su statybos leidimo gavimu.

STATINIO PROJEKTO EKSPERTIZĖ

1. Teikėjas (statinio projektuotojas) įsipareigoja sutartyje nustatytą terminą pataisyti statinio projektą pagal statinio projekto ekspertizės akte nurodytas privalomas ir Užsakovo priimtas kitas pastabas.
2. Teikėjas įsipareigoja iš naujo (ar papildomai) atlikti visus reikalingus statybinius inžinerinius tyrinėjimus, ekonominius, kitus tyrinėjimus reikalingus pataisyti statinio projekto sprendinius pagal statinio projekto ekspertizės akte nurodytas privalomas ir Užsakovo priimtas kitas pastabas.

DARBŲ ATLIKIMO ETAPAI, STATINIO PROJEKTO RENGIMO TERMINAI, ATSIŠKAITYMAS UŽ ATLIKTUS DARBUS

Darbų atlikimo etapai:

1. Statybinių inžinerinių geologinių, geodezinių ir kitų tyrimų atlikimas.
2. Statinio statybos projekto sprendinių parengimas.
3. Parengtų statinio statybos projekto sprendinių Kelių saugumo auditas, jų taisymas pagal Kelių saugumo audito pateiktas pastabas.
4. Statinio statybos projekto sprendinių pateikimas Statytojo (Užsakovo) paskirtam projekto koordinatoriui. Projekto koordinatoriaus pritarimas pirminiams statinio statybos projekto sprendiniams.
5. Statinio statybos projekto parengimas.
6. Statinio statybos projekto pristatymas LAKD Kelių ir kelio statinių koordinavimo komisijai (toliau – Komisija) ir statinio statybos projekto taisymas pagal Komisijos pateiktas pastabas.
7. Statinio projekto ekspertizė. Statinio statybos projekto taisymas pagal statinio statybos projekto ekspertizės išvadas.
8. Statinio statybos projekto tvirtinimas.
9. Statybos leidimo gavimas.

REIKALAVIMAI DĖL DARBŲ REZULTATO PATEIKIMO UŽSAKOVUI (STATYTOJUI)

1. Sutartyje nustatytais terminais ir tvarka parengtą ir suderintą projektą elektroninėje laikmenoje (1 kompaktiniame diske ar universaliame skaitmeniniame (optiniame) diske) (tekstinius dokumentus *.doc, *.pdf ir brėžinius *.pdf, *.dwg formatu (su elektroniniais parašais)) perduoti Statytojui (Užsakovui). Kiekvienas atskiras dokumentas, pateikiamas skaitmenine forma, turi turėti konkretų dokumento paskirtį ir esmę atitinkantį pavadinimą. Statinio projekto dokumentai turi būti įforminti vadovaujantis Lietuvos standartu LST 1516:2015 „Statinio projektas. Bendrieji įforminimo reikalavimai“.
2. Statinio projekto visų sudedamųjų dalių techninės specifikacijos (*.pdf formatu) ir darbų kiekių žiniaraščiai (*.doc/*.xlsx formatu) pateikiamos atskira byla.
3. Statytojui (Užsakovui) pareikalavus Teikėjas įsipareigoja pateikti 1 popierinę projekto kopiją.

STATINIO PROJEKTO VYKDYMO PRIEŽIŪRA

1. Teikėjas (statinio projektuotojas) įsipareigoja vykdyti statinio statybos projekto vykdymo priežiūrą vadovaujantis Lietuvos Respublikos statybos įstatymu, STR 1.06.01:2016 „Statybos darbai. Statinio statybos priežiūra“ pagal atskirą statinio projekto vykdymo priežiūros sutartį.
2. Teikėjas, sudaręs statinio projekto vykdymo priežiūros sutartį su užsakovu, nedelsdamas turi paskirti statinio projekto vykdymo priežiūros vadovą ir statinio projekto dalies vykdymo

priežiūros vadovus (statinio statybos projekto rengėjus) eiti šias pareigas.

3. Statinio projektuotojas, vykdamas statinio projekto priežiūrą, likus ne mažiau kaip 10 (dešimčiai) dienų (ar per kitą, su Statytoju (Užsakovu) suderintą terminą) iki paslaugų teikimo termino pabaigos turi pateikti Užsakovui naują statinio techninį darbo projektą, t. y. naujai pateiktą ir įformintą pagal visus atliktus statinio projekto keitimus statinio projekto vykdymo priežiūros metu. Šis statinio projektas turi būti pateiktas 1 (viena) kopija skaitmenine forma (kompaktiniame diske ar universaliame skaitmeniniame (optiniame) diske). Tekstinius dokumentus **.doc*, **.pdf* ir brėžinius **.pdf*, **.dwg* formatu (su elektroniniais parašais) perduoti Statytojui (Užsakovui). Kiekvienas atskiras dokumentas, pateikiamas skaitmenine forma, turi turėti konkretų dokumento paskirtį ir esmę atitinkantį pavadinimą. Statinio projekto dokumentai turi būti įforminti vadovaujantis Lietuvos standartu LST 1516:2015 „Statinio projektas. Bendrieji įforminimo reikalavimai“.

4. Statinio projektuotojas kiekvieną ataskaitinį laikotarpį įsipareigoja Statytojui (Užsakovui) pateikti statinio projekto vykdymo priežiūros atlikimo ataskaitą, kurioje turi būti nurodyta statybos darbų atlikimo eiga, statybos darbų pakeitimo dokumentai bei analizė dėl jų atsiradimo ir būtinumo, taip pat atliktų statybos darbų fotofiksaciją bei kitą informaciją susijusę su statinio projekto vykdymo priežiūros vykdymu.

Product data sheet

PHILIPS BGP204 T25 1 xLED80-4S/830 DM12



Article No.

P	60.0 W
Φ_{Lamp}	8000 lm
$\Phi_{Luminaire}$	7125 lm
η	89.06 %
Luminous efficacy	118.7 lm/W
CCT	3000 K
CRI	100

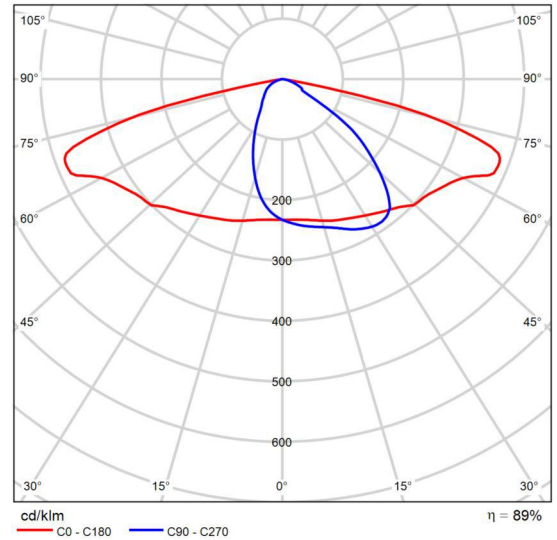

Polar LDC

UniStreet – simple, cost-effective road-lighting range. At relatively low initial cost, the highly efficient LED-based UniStreet luminaire offers significant cost savings compared with conventional street lighting, ensuring full payback within a short period of time. Available in a choice of lumen packages, UniStreet allows point-to-point replacement of outdated conventional light sources and luminaires. The compact, slim luminaire is made of quality recyclable materials. And being a LED solution, it requires little maintenance.

Core version design for high-volume projects at relatively low initial budget. Offer limited range of optics.

Performer version design for customers who are preparing big renovation projects, TCO oriented

Vilniaus g. · Alternative 4

Summary (according to EN 13201:2015)

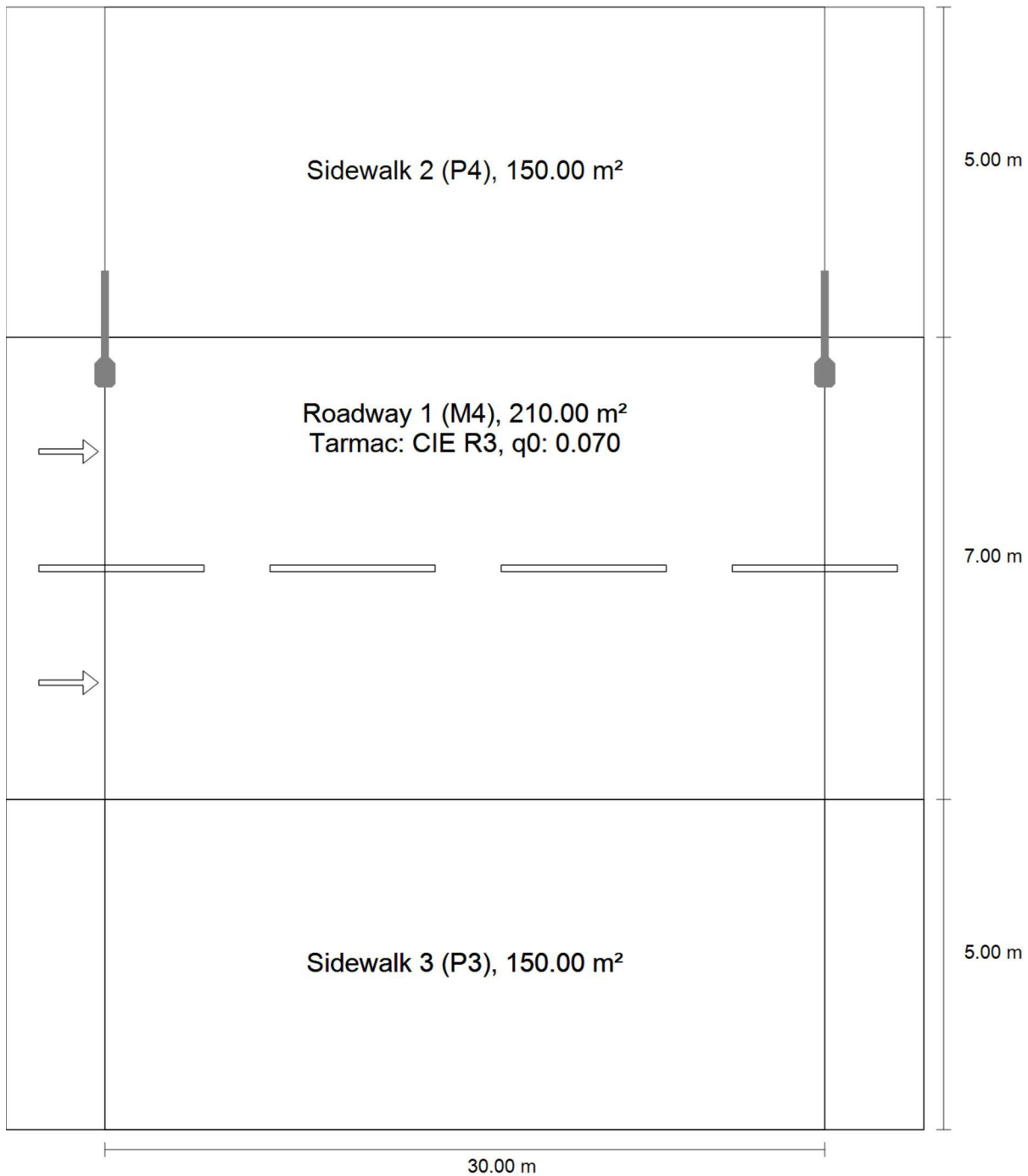

Vilniaus g. · Alternative 4

Summary (according to EN 13201:2015)

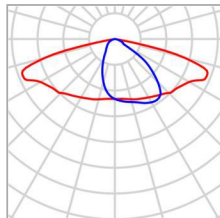

Manufacturer	PHILIPS	P	60.0 W
Article No.		Φ_{Lamp}	8000 lm
Article name	BGP204 T25 1 xLED80-4S/830 DM12	$\Phi_{Luminaire}$	7125 lm
		η	89.06 %
Fitting	1x LED80-4S/830		

BGP204 T25 1 xLED80-4S/830 DM12 (single side top)

Pole distance	30.000 m
(1) Light spot height	9.000 m
(2) Light point overhang	0.500 m
(3) Boom inclination	5.0°
(4) Boom length	1.500 m
Annual operating hours	4000 h: 100.0 %, 60.0 W
Consumption	1980.0 W/km
ULR / ULOR	0.00 / 0.00
Max. luminous intensities	$\geq 70^\circ$: 832 cd/klm
Any direction forming the specified angle from the downward vertical, with the luminaire installed for use.	$\geq 80^\circ$: 100 cd/klm $\geq 90^\circ$: 3.14 cd/klm
Luminous intensity class	G*2
The luminous intensity values in [cd/klm] for calculation of the luminous intensity class refer to the luminaire luminous flux according to EN 13201:2015.	
Glare index class	D.6

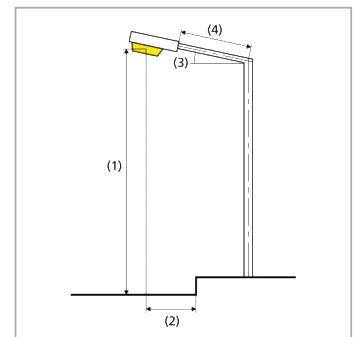

Vilniaus g. · Alternative 4

Summary (according to EN 13201:2015)

Results for valuation fields

	Symbol	Calculated	Target	Check
Sidewalk 2 (P4)	E _{av}	5.60 lx	[5.00 - 7.50] lx	✓
	E _{min}	1.51 lx	≥ 1.00 lx	✓
Roadway 1 (M4)	L _{av}	0.79 cd/m ²	≥ 0.75 cd/m ²	✓
	U _o	0.72	≥ 0.40	✓
	U _l	0.88	≥ 0.60	✓
	TI	10 %	≤ 15 %	✓
	R _{Et} ⁽¹⁾	0.62	-	-
Sidewalk 3 (P3)	E _{av}	8.57 lx	[7.50 - 11.25] lx	✓
	E _{min}	5.24 lx	≥ 1.50 lx	✓

(1) Informative, not part of the valuation

A maintenance factor of 0.72 was used for calculating for the installation.

Results for energy efficiency indicators

	Symbol	Calculated	Consumption
Vilniaus g.	D _p	0.013 W/lx*m ²	-
BGP204 T25 1 xLED80-4S/830 DM12 (single side top)	D _e	0.5 kWh/m ² yr	240.0 kWh/yr

Vilniaus g. · Alternative 4
Sidewalk 2 (P4)

Results for valuation field

	Symbol	Calculated	Target	Check
Sidewalk 2 (P4)	E_{av}	5.60 lx	[5.00 - 7.50] lx	✓
	E_{min}	1.51 lx	≥ 1.00 lx	✓

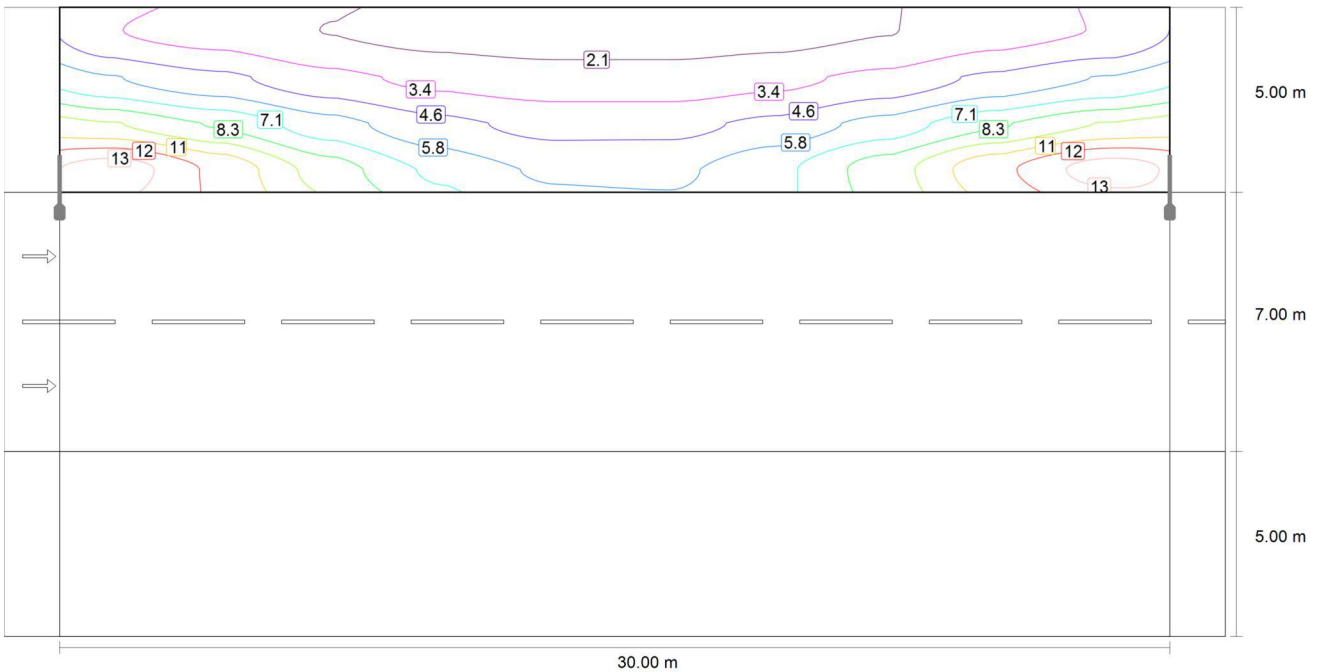

Maintenance value, horizontal illuminance [lx] (Iso-illuminance curves)

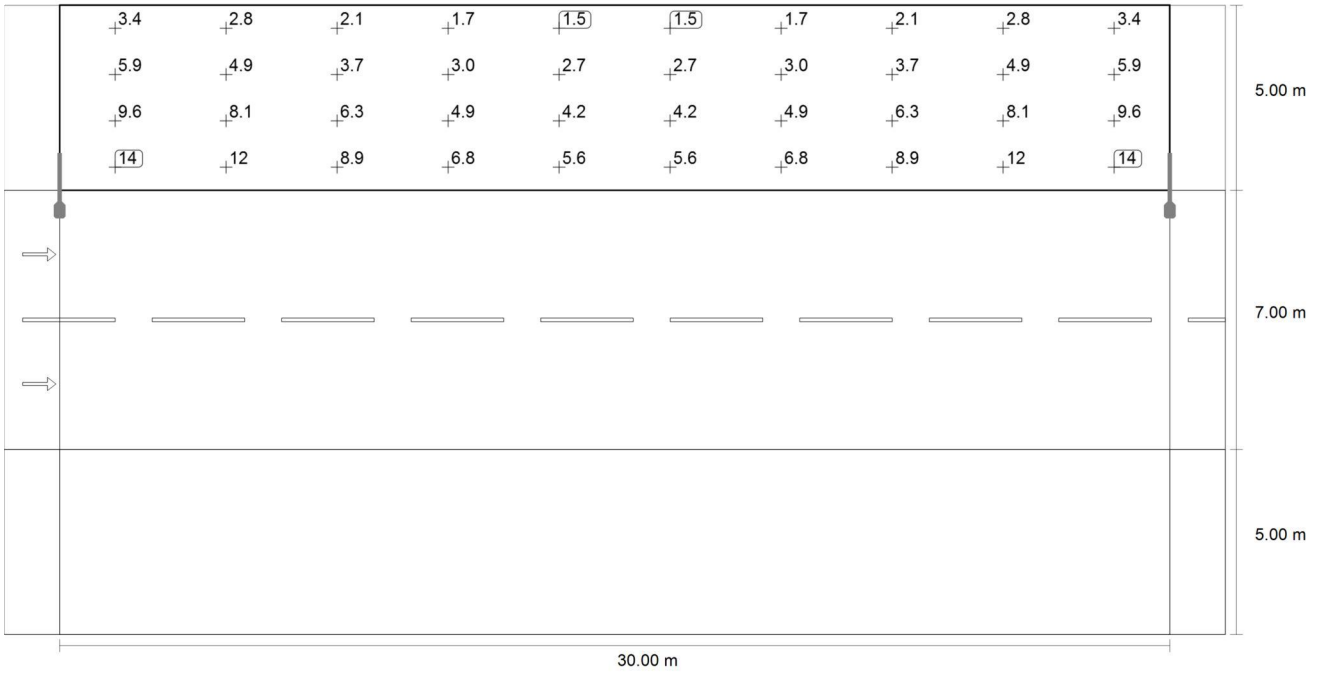

Maintenance value, horizontal illuminance [lx] (Value grid)

m	1.500	4.500	7.500	10.500	13.500	16.500	19.500	22.500	25.500	28.500
16.375	3.43	2.82	2.09	1.69	1.51	1.51	1.69	2.09	2.82	3.43
15.125	5.91	4.89	3.73	3.03	2.68	2.68	3.03	3.73	4.89	5.91
13.875	9.61	8.15	6.33	4.94	4.25	4.25	4.94	6.33	8.15	9.61
12.625	13.85	11.68	8.92	6.77	5.62	5.62	6.77	8.92	11.68	13.85

Maintenance value, horizontal illuminance [lx] (Value chart)

	E_{av}	E_{min}	E_{max}	g_1	g_2
Maintenance value, horizontal illuminance	5.60 lx	1.51 lx	13.8 lx	0.271	0.109

Vilniaus g. · Alternative 4

Roadway 1 (M4)

Results for valuation field

	Symbol	Calculated	Target	Check
Roadway 1 (M4)	L_{av}	0.79 cd/m ²	≥ 0.75 cd/m ²	✓
	U_o	0.72	≥ 0.40	✓
	U_l	0.88	≥ 0.60	✓
	TI	10 %	≤ 15 %	✓
	$R_{Et}^{(1)}$	0.62	-	-

Results for observer

	Symbol	Calculated	Target	Check
Observer 1 Position: -60.000 m, 6.750 m, 1.500 m	L_{av}	0.86 cd/m ²	≥ 0.75 cd/m ²	✓
	U_o	0.72	≥ 0.40	✓
	U_l	0.88	≥ 0.60	✓
	TI	10 %	≤ 15 %	✓
Observer 2 Position: -60.000 m, 10.250 m, 1.500 m	L_{av}	0.79 cd/m ²	≥ 0.75 cd/m ²	✓
	U_o	0.73	≥ 0.40	✓
	U_l	0.91	≥ 0.60	✓
	TI	9 %	≤ 15 %	✓

(1) Informative, not part of the valuation

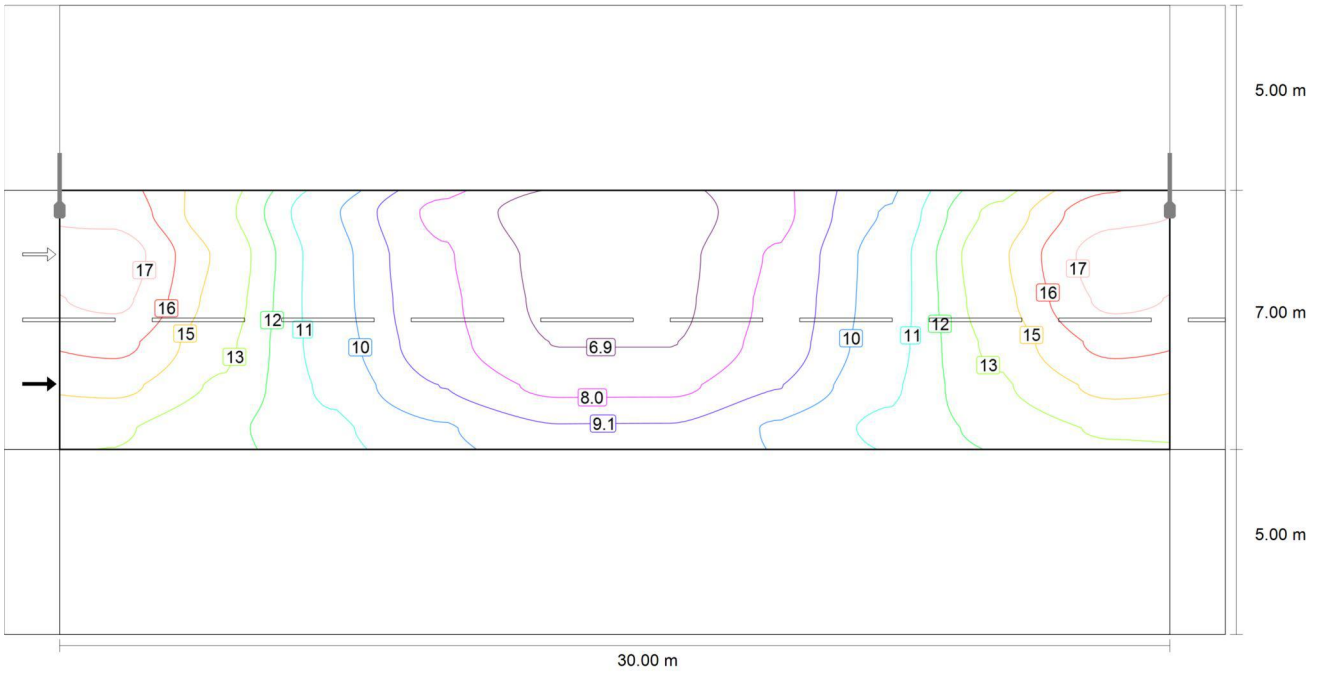

Maintenance value, horizontal illuminance [lx] (Iso-illuminance curves)

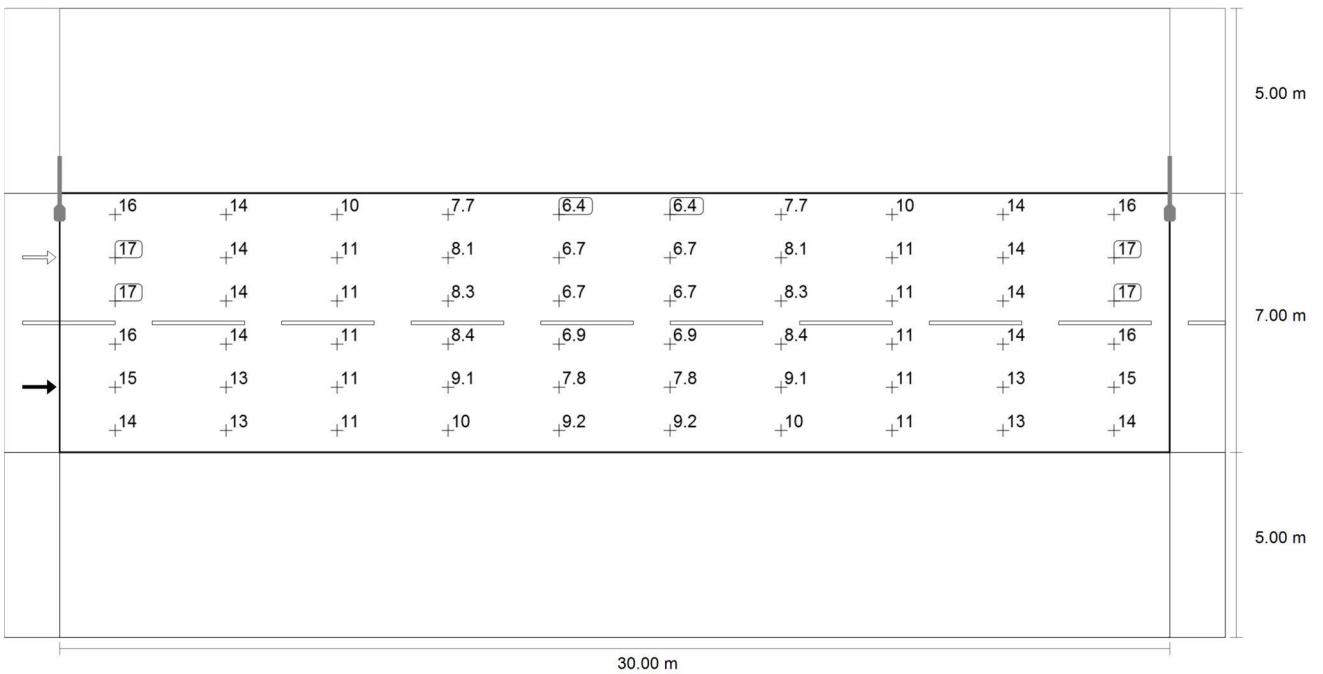

Maintenance value, horizontal illuminance [lx] (Value grid)

m	1.500	4.500	7.500	10.500	13.500	16.500	19.500	22.500	25.500	28.500
11.417	16.40	13.74	10.27	7.75	6.40	6.40	7.75	10.27	13.74	16.40
10.250	17.23	14.35	10.64	8.13	6.66	6.66	8.13	10.64	14.35	17.23
9.083	16.91	14.14	10.65	8.27	6.72	6.72	8.27	10.65	14.14	16.91
7.917	15.89	13.72	10.78	8.43	6.91	6.91	8.43	10.78	13.72	15.89
6.750	14.77	13.28	11.05	9.07	7.77	7.77	9.07	11.05	13.28	14.77
5.583	13.58	12.63	11.48	10.30	9.21	9.21	10.30	11.48	12.63	13.58

Maintenance value, horizontal illuminance [lx] (Value chart)

	E_{av}	E_{min}	E_{max}	g_1	g_2
Maintenance value, horizontal illuminance	11.2 lx	6.40 lx	17.2 lx	0.569	0.371

Vilniaus g. · Alternative 4
Sidewalk 3 (P3)

Results for valuation field

	Symbol	Calculated	Target	Check
Sidewalk 3 (P3)	E_{av}	8.57 lx	[7.50 - 11.25] lx	✓
	E_{min}	5.24 lx	≥ 1.50 lx	✓

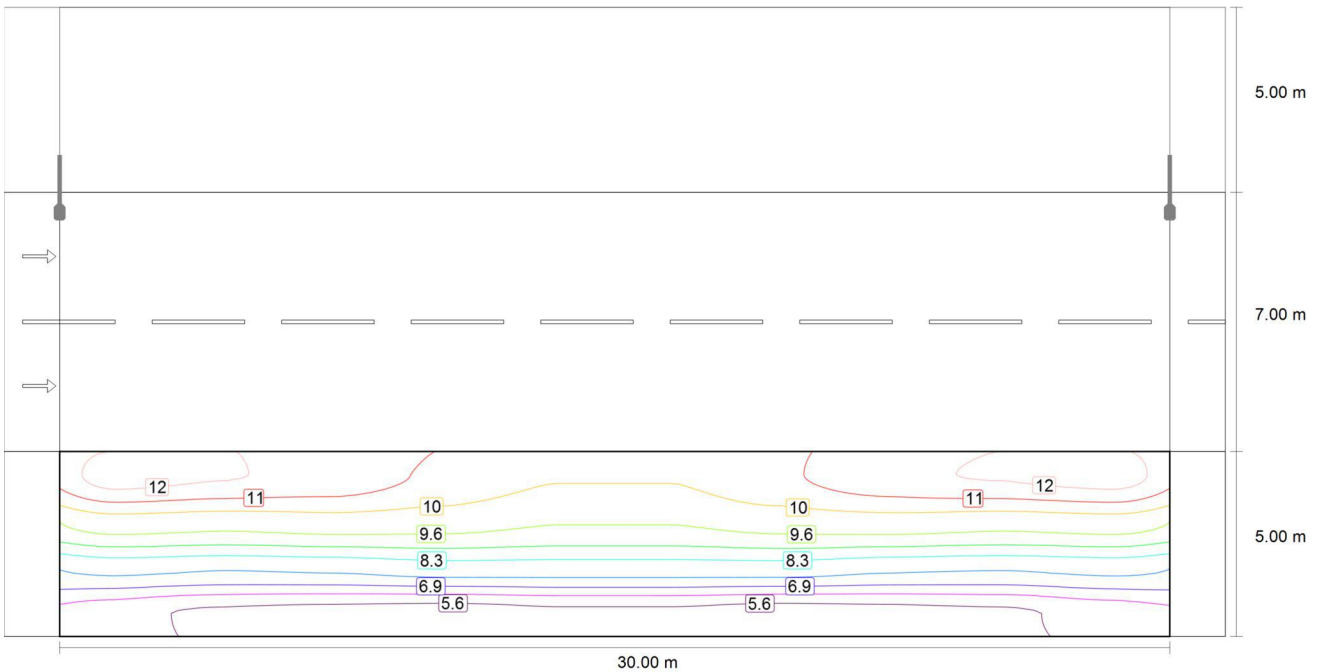

Maintenance value, horizontal illuminance [lx] (Iso-illuminance curves)

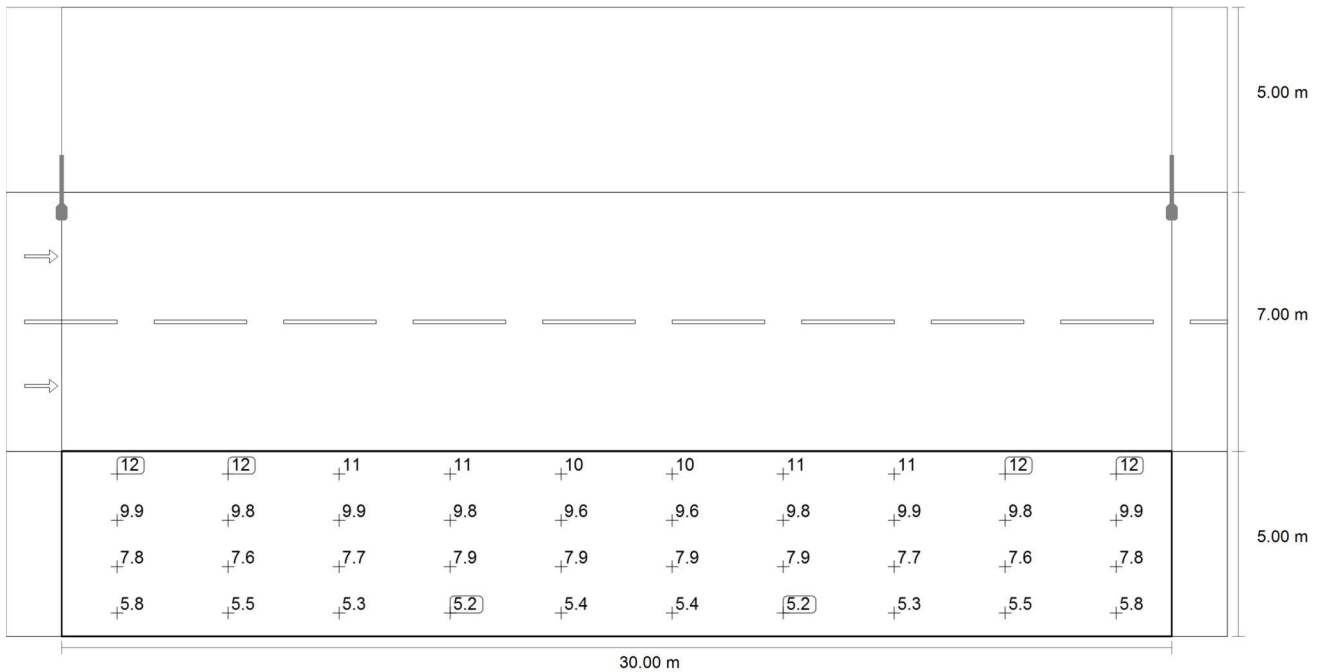

Maintenance value, horizontal illuminance [lx] (Value grid)

m	1.500	4.500	7.500	10.500	13.500	16.500	19.500	22.500	25.500	28.500
4.375	11.93	11.66	11.41	10.79	10.30	10.30	10.79	11.41	11.66	11.93
3.125	9.92	9.79	9.92	9.84	9.62	9.62	9.84	9.92	9.79	9.92
1.875	7.76	7.62	7.69	7.92	7.91	7.91	7.92	7.69	7.62	7.76
0.625	5.80	5.46	5.34	5.24	5.42	5.42	5.24	5.34	5.46	5.80

Maintenance value, horizontal illuminance [lx] (Value chart)

	E_{av}	E_{min}	E_{max}	g_1	g_2
Maintenance value, horizontal illuminance	8.57 lx	5.24 lx	11.9 lx	0.612	0.439



STATYBOS PRODUKCIJOS
SERTIFIKAVIMO CENTRAS

Valstybės įmonė Statybos produkcijos sertifikavimo centras, įmonės kodas 110068926, Linkmenų g. 28, LT-08217 Vilnius

KVALIFIKACIJOS ATESTATAS

Nr.25326

Vitalijus Aleksandrovas

A.k. **KONFIDENCIALU**

Suteikta teisė eiti ypatingojo statinio projekto vadovo ir ypatingojo statinio projekto vykdymo priežiūros vadovo pareigas.

Statiniai: susisiekimo komunikacijos (keliai, gatvės, geležinkelio kelias, oro uosto statiniai, kiti transporto statiniai), taip pat minėti statiniai, esantys kultūros paveldo objekto teritorijoje, jo apsaugos zonoje, kultūros paveldo vietovėje.



Direktorius

Valdemaras Gauronskis

22804

Išduotas 2019 m. vasario 21 d.

Pirmą kartą išduotas 2006 m. gruodžio 11 d.

Kvalifikacijos atestatų registras skelbiamas www.spssc.lt



STATYBOS PRODUKCIJOS
SERTIFIKAVIMO CENTRAS

Valstybės įmonė Statybos produkcijos sertifikavimo centras, įmonės kodas 110068926, Linkmenų g. 28, LT-08217 Vilnius

KVALIFIKACIJOS ATESTATAS

Nr.26677

Ramūnas Samonis

A.k. [redacted]

Suteikta teisė eiti ypatingojo statinio projekto dalies vadovo, ypatingojo statinio projekto dalies vykdymo priežiūros vadovo, ypatingojo statinio specialiųjų statybos darbų vadovo ir ypatingojo statinio specialiųjų statybos darbų techninės priežiūros vadovo pareigas.

Statiniai: gyvenamieji ir negyvenamieji pastatai, inžineriniai tinklai (kolektoriai, bokštai, stiebai ir kiti inžineriniai statiniai, skirti elektroninių ryšių veiklai), taip pat minėti statiniai, esantys kultūros paveldo objekto teritorijoje, jo apsaugos zonoje, kultūros paveldo vietovėje.

Projekto dalys: elektrotechnikos (iki 10 kV įtampos), elektroninių ryšių (telekomunikacijų), apsauginės signalizacijos, gaisro aptikimo ir signalizavimo, procesų valdymo ir automatizacijos.

Specialieji statybos darbai: statinio elektros inžinerinių sistemų įrengimas; procesų valdymo ir automatizavimo sistemų įrengimas; statinio nuotolinio ryšio (telekomunikacijų) inžinerinių sistemų įrengimas; statinio apsauginės signalizacijos, gaisrinės saugos inžinerinių sistemų įrengimas.

Direktorius



Valdemaras Gauronskis

26156

Išduotas 2021 m. kovo 15 d.

Pirmą kartą išduotas 2010 m. gruodžio 14 d.

Kvalifikacijos atestatų registras skelbiamas www.spsc.lt